اخبار

رئیس‌مجلس:

اروپا هیچ اقدامی درباره تعهداتش در برجام انجام نداد

رئیس مجلس شورای اسلامی گفت: با وجود گذشت ۱۰ روز از فرصت ۲ ماهه ایران به اروپایی‌ها برای اجرای تعهدات برجامی‌شان هنوز هیچ اقدام عملی از سوی آنان در این‌باره مشاهده نشده است. مجلس شورای اسلامی صبح دیروز سه‌شنبه نشست غیرعلنی به ریاست علی لاریجانی داشت. در همین زمینه، حسینعلی حاجی‌دلیگانی، نماینده مردم شاهین‌شهر در مجلس شورای اسلامی در گفت‌وگو با فارس، با اشاره به نشست غیرعلنی روز گذشته مجلس گفت: رئیس مجلس در این نشست عنوان کرد اروپایی‌ها در طول حدود یک سال گذشته از زمان خروج آمریکا از برجام اقدام عملی‌ای را درباره مسائل بانکی در قالب برجام صورت نداده‌اند و مهلت ۲ ماهه ایران به آنها در واقع یک فرصت مجدد برای‌شان به شمار می‌رود. وی افزود: لاریجانی گفت با وجود گذشت ۱۰ روز از فرصت ۲ ماهه به اروپایی‌ها برای انجام اقدام عملی درباره تسهیل امور بانکی برای ایران در قالب برجام هنوز اقدام عملی از جانب آنها مشاهده نشده که البته ۵۰ روز دیگر آنها برای این کار فرصت دارند.

■■■

عدم خرید نفت ایران توسط اروپا سیاسی است

رئیس شورای راهبردی روابط خارجی با بیان اینکه شرکت‌های اروپایی هنوز هم می‌توانند از ایران نفت بخرند، گفت: برخی از آنها هیچ منافعی در آمریکا ندارند و به نظر می‌رسد عدم خرید نفت از سوی آنها تصمیمی سیاسی است. به گزارش فارس، سیدکمال خرازی که به پاریس سفر کرده، با «لوئی امبر» خبرنگار روزنامه لوموند گفت‌وگو کرد. خبرنگار لوموند با بیان اینکه اروپایی‌ها خرید نفت از ایران را متوقف کرده‌اند و اینستکس نیز به شما اجازه می‌دهد فقط محصولات و اقلام بشردوستانه دریافت کنید، از خرازی پرسید آیا این برای شما کافی است؟ که وی پاسخ داد: شرکت‌های اروپایی هنوز هم می‌توانند از ایران نفت بخرند. برخی از آنان هیچ منافعی در آمریکا ندارند و لذا ترسی از تحریم‌ها ندارند. ایتالیا و یونان خریدهای نفتی‌شان را متوقف کردند، در حالی که آمریکا برای آنها معافیت‌هایی از تحریم‌ها قائل شده بود. این نشان می‌دهد این تصمیم (نخریدن نفت) سیاسی است.

■■■

به شورای امنیت برویم برجام از بین می‌رود

سخنگوی سازمان انرژی اتمی گفت اگر اتحادیه اروپایی موضوع هسته‌ای ایران را به شورای امنیت ببرد، برجام از بین خواهد رفت و هر واکنشی از سوی تهران محتمل است؛ از جمله خروج از این توافق. به گزارش فارس، بهروز کمالوندی در گفت‌وگو با شبکه پرس‌تی‌وی، گفت: اگر اتحادیه اروپایی، موضوع هسته‌ای ایران را به شورای امنیت ببرد، در واقع این معاهده از بین خواهد رفت و فکر نمی‌کنم دیگر این معاهده پا برجا بماند. وی اقدامات اروپایی‌ها برای حفظ برجام از قبیل راه‌اندازی اینستکس یا SPV را ناکافی و فاقد کارایی خواند و افزود: اگر اتحادیه اروپایی این مساله را به شورای امنیت ببرد، در واقع این معاهده از بین خواهد رفت و فکر نمی‌کنم دیگر این معاهده پا برجا بماند. جمهوری اسلامی ایران، قطعا اقدامات جدی و محکمی را برای احقاق حق ملت خود انجام خواهد داد و هر واکنشی محتمل است. این واکنش ممکن است خروج از برجام یا هر چیز دیگری باشد، بنابراین، این مساله باید بین سران کشورهای عضو حل شود.

■■■

تکذیب ادعای رویترز درباره شرط ایران برای ادامه برجام

سخنگوی وزارت امور خارجه گفت: نقطه نظرات و مطالبات بحق ایران در نامه ۱۸ اردیبهشت رئیس‌جمهور به سران کشورهای باقیمانده در برجام به وضوح و با صراحت بیان شده است. به گزارش مهر، سیدعباس موسوی در پاسخ به پرسشی درباره ادعای رویترز مبنی بر گره‌زدن ماندن در برجام از سوی ایران با فروش یک و نیم میلیون بشکه نفت در روز، ضمن رد این خبرسازی اظهار داشت: نقطه نظرات و مطالبات بحق ایران در نامه ۱۸ اردیبهشت رئیس‌جمهور کشورمان به سران کشورهای باقیمانده در برجام به وضوح و با صراحت بیان شده است. موسوی خاطرنشان کرد: پرداختن به اینگونه خبرسازی‌ها و گمانه‌زنی‌های ناقص و غیردقیق در فضای رسانه‌ای و عمومی نه تنها سازنده نیست بلکه می‌تواند به تخریب فضای مورد نیاز برای یک دیپلماسی جدی در شرایط کنونی منجر شود.

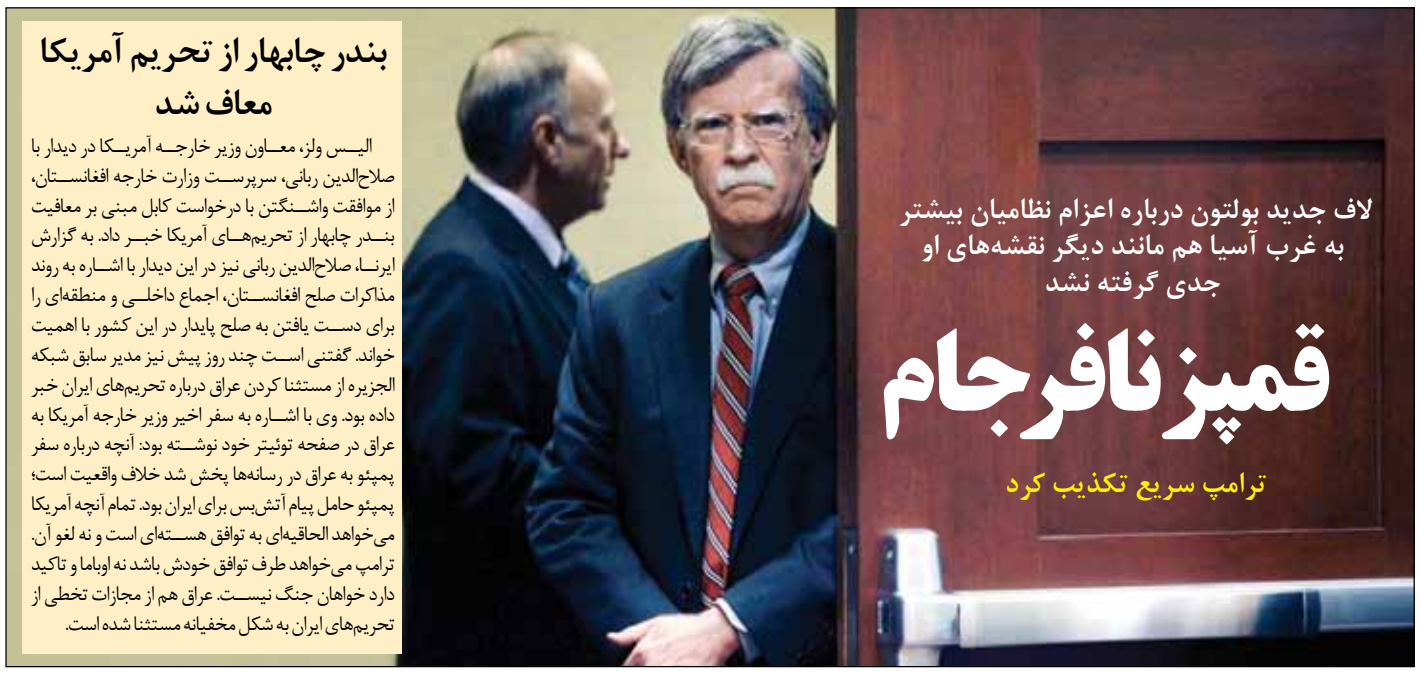

لاف جدید بولتون درباره اعزام نظامیان بیشتر به غرب آسیا هم مانند دیگر نقشه‌های او جدی گرفته نشد

قمپز نافرجام

ترامپ سریع تکذیب کرد

گروه سیاسی: روزنامه نیویورک‌تایمز آمریکا که نزدیک به حزب دموکرات این کشور است در تازه‌ترین گزارش خود مدعی شد در جلسه اخیری که در شورای امنیت ملی آمریکا برگزار شده، طرحی به جان بولتون، مشاور امنیت ملی رئیس‌جمهور آمریکا داده شده که بر اساس آن، این کشور می‌تواند در شرایط لازم ۱۲۰ هزار نیروی نظامی برای مقابله با ایران به منطقه غرب آسیا (خاورمیانه) اعزام کند.

به گزارش «وطن‌امروز»، بر اساس گزارش این روزنامه، پنجشنبه هفته گذشته که در جلسه شورای امنیت ملی آمریکا که در کاخ سفید برگزار شد، طرح «پاتریک شاناهان» سرپرست وزارت دفاع آمریکا درباره نحوه مقابله با ایران به جان بولتون ارائه شد. این طرح پس از آن آماده شد که جان بولتون چندی پیش بر اساس یک برنامه روتین، از وزارت دفاع آمریکا خواست برنامه به روز شده تقابل با ایران را به شورای امنیت ملی این کشور ارائه کند. پنجشنبه هفته گذشته شاناهان طرح اولیه خود را به بولتون داد. در این جلسه جینا هسپل رئیس سیا و جوزف دانفورد رئیس ستاد مشترک ارتش آمریکا نیز حضور داشتند. اما طرح اولیه شاناهان که به بولتون ارائه شد چه بود؟ بر اساس گزارش روزنامه آمریکایی نیویورک‌تایمز، در این طرح گفته شده است در صورت اقدام نظامی ایران علیه پایگاه‌های این کشور یا در صورت تسریع در برنامه هسته‌ای ایران برای رسیدن به سلاح هسته‌ای، آمریکا ۱۲۰ هزار نیروی نظامی خود را به غرب آسیا اعزام می‌کند.

■ **طرحی برای نزدن**

کارشناسان معتقدند آنچه به عنوان طرح اعزام ۱۲۰ هزار نیروی نظامی به خاورمیانه از سوی وزارت دفاع آمریکا به جان بولتون ارائه شده، فاقد اعتبار و ارزش است و نمی‌توان آن را به عنوان یک گزاره تشدید منازعه نظامی میان ایران و آمریکا تلقی کرد. یکی از دلایل این موضوع، شروطی است که این طرح مطرح کرده است. در اولین شرط، اعزام نیروی نظامی آمریکا به غرب آسیا مشروط به درگیری نظامی ایران و آمریکا شده است. این در حالی است که در صورت درگیری میان ایران و آمریکا، افزایش نظامیان آمریکایی در منطقه موضوعی بدیهی است. پس این طرح، طرحی برای پس از وقوع جنگ نظامی میان ایران و آمریکاست و نمی‌تواند به عنوان نشانه‌ای برای افزایش احتمال درگیری نظامی میان طرفین تلقی شود. نکته دوم شرطی است که در این طرح درباره برنامه هسته‌ای ایران مطرح شده است. بر اساس آنچه نیویورک‌تایمز منتشر کرده، در صورت تسریع بازگشت ایران به سمت برنامه هسته‌ای و تولید سلاح اتمی، آمریکا ۱۲۰ هزار نظامی خود را وارد منطقه می‌کند. این نیز بیشتر شبیه یک بلوف برای ترساندن ایران و امتناع تهران از پیگیری روند خروج مرحله‌ای از برجام است. اگرنه قاعدتا پس از خروج آمریکا از برجام، این حق برای ایران منظور شده که به برنامه هسته‌ای خود بازگردد، بنابراین فسخ قراردادی که آمریکا خود پیشقدم آن شده، نمی‌تواند موجب اعزام ۱۲۰ هزار نیروی نظامی به منطقه غرب آسیا شود. به عبارت دیگر، آمریکا خود پیشقدم پاره کردن برجام شده و در صورت لغو این توافق، بازگشت طرفین به مواضع قبلی خود آنقدر نمی‌تواند موجب جوسازی آمریکا شود که برای آن ۱۲۰ هزار نیروی نظامی به غرب آسیا اعزام کند.

■ **حقوق‌بگیر منافقین را جدی نگیرید**

ماجراهای بولتون و اقدامات او علیه ایران به گونه‌ای شده است که تقریبا در محافل تخصصی سیاسی، یک فاصله معنادار میان رفتار بولتون و تصمیم نهایی هیات حاکمه آمریکا و بویژه کاخ سفید قائل می‌شوند. بویژه اینکه در دولت ترامپ، همواره نسبت به تندروی‌های بولتون هشدارهایی داده شده است. هشدارهایی که نشان می‌دهد در کاخ سفید نیز حالا دیگر همه بولتون را می‌شناسند و او را آقای بلوف می‌خوانند. ماجرای پیشنهاد دیوانه‌وار او پس از حمله راکتی به سفارت آمریکا در بغداد یکی از آن دست مواردی است که عدم مقبولیت طرح‌های بولتون در آمریکا را یادآوری می‌کند. سپتامبر سال گذشته میلادی و در جریان حمله راکتی به سفارت آمریکا در بغداد، بولتون بلافاصله به پنتاگون دستور داد طرحی برای حمله به ایران آماده کند. ماجرا از این قرار بود که عوامل آمریکا در عراق اقدام به آتش زدن کنسولگری ایران در بصره کردند. پس از آن ۳ راکت به سمت سفارت آمریکا در بغداد شلیک شد و خسارات محدودی به ساختمان سفارت آمریکایی‌ها وارد کرد. بولتون اما دیوانه‌وار به دنبال طرح حمله نظامی به ایران بود. با این حال اگرچه بر اساس گزارش وال‌استریت ژورنال، مقامات وزارت دفاع این کشور با پیشنهاد بولتون موافقت کرده بودند اما در نهایت واشنگتن هیچ اقدامی علیه ایران انجام نداد؛ موضعی که برخی آن را به ترامپ منتسب می‌کنند. البته عدم پذیرش پیشنهادات جنگ‌طلبانه بولتون نزد ترامپ مسبوق به سابقه است. اگرچه به اعتقاد کارشناسان، بولتون یکی از کسانی بود که ترامپ را به خروج از توافق هسته‌ای با ایران ترغیب کرد و در این موضوع نقش بولتون پررنگ‌تر از سایرین بوده اما از زمان پیوستن بولتون به کابینه ترامپ، رئیس کاخ‌سفید در مواردی که با موضوع برخورد نظامی مرتبط بوده، سعی کرده است مواضع محتاطانه‌تری نسبت به بولتون اتخاذ کند. ماجرای خروج نظامیان آمریکایی از سوریه یکی از مهم‌ترین این موارد است. جان بولتون ۳ مهر ۱۳۹۷ در اظهارنظری درباره حضور نظامیان آمریکایی در سوریه گفت: آمریکا به حضور نظامی خود در سوریه ادامه خواهد داد، مگر اینکه ایران نیروهایش را از این کشور خارج کند. مشاور امنیت ملی آمریکا افزود: ما قصد نداریم تا زمانی که نیروهای ایرانی خارج از مرزهای این کشور هستند شامل نیروهای نیابتی ایران و شبه‌نظامیان از سوریه خارج شویم. با وجود این مواضع بولتون اما ترامپ آذرماه سال گذشته دستور خروج نیروهای آمریکایی از سوریه را امضا کرد تا مشخص شود حقوق‌بگیر منافقین در کاخ سفید، همیشه نمی‌تواند دیدگاه‌های خود را به ترامپ بقبولاند، بویژه دیدگاه‌هایی که مربوط به برخورد نظامی باشد. ماجرای اظهارات اخیر منتسب به ترامپ درباره بولتون نیز قابل تامل است. خبرگزاری رویترز اخیرا به نقل از دونالد ترامپ درباره بولتون نوشت: «ترامپ بعد از ابراز علاقه‌اش برای تماس ایران با او درباره این احتمال که بولتون او را به سمت جنگ با ایران پیش ببرد، گفت: ترمز جان بولتون دست من است». رویترز افزود: «ترامپ گفت: بولتون آدم خوبی است و نگاه دقیقی به مسائل دارد. اما درست است! من کسی هستم که باید او را کنترل کنم که می‌کنم. من هم جان بولتون را دارم، هم کسانی که از او معتدل‌ترند».

■ **ترامپ سریع تکذیب کرد**

تنها ساعاتی پس از انتشار خبر نیویورک‌تایمز مبنی بر تصمیم وزارت دفاع آمریکا برای اعزام ۱۲۰ هزار نیرو به غرب آسیا، رئیس‌جمهور آمریکا این خبر را جعلی دانست و گفت چنین طرحی وجود ندارد. رئیس‌جمهور آمریکا برنامه‌ریزی برای اعزام ۱۲۰ هزار نیرو به خاورمیانه برای مقابله با ایران را رد کرد. دونالد ترامپ در این‌باره به خبرنگاران گفت: به نظرم این خبر جعلی است. ترامپ در ادامه افزود: خبر جعلی است. ولی آیا من چنین کاری انجام می‌دهم؟ حتماً! ولی [در حال حاضر] برای این کار برنامه‌ریزی نکرده‌ایم. امیدوارم مجبور نباشیم برنامه‌ریزی کنیم اما اگر این کار را انجام دهیم، خیلی بیشتر از اینها نیرو می‌فرستم. ترامپ از این فرصت استفاده کرد و بار دیگر نیویورک‌تایمز را رسانه جعلی خواند! همچنین وزیر خارجه آمریکا در کنفرانس خبری مشترک با همتای روس خود تأکید کرد: «اساساً دنبال جنگ با ایران نیستیم».

بندر چابهار از تحریم آمریکا معاف شد

الیس ولز، معاون وزیر خارجه آمریکا در دیدار با صلاح‌الدین ربانی، سرپرست وزارت خارجه افغانستان، از موافقت واشنگتن با درخواست کابل مبنی بر معافیت بندر چابهار از تحریم‌های آمریکا خبر داد. به گزارش ایرنا، صلاح‌الدین ربانی نیز در این دیدار با اشاره به روند مذاکرات صلح افغانستان، اجماع داخلی و منطقه‌ای را برای دست یافتن به صلح پایدار در این کشور با اهمیت خواند. گفتنی است چند روز پیش نیز مدیر سابق شبکه الجزیره از مستثنا کردن عراق درباره تحریم‌های ایران خبر داده بود. وی با اشاره به سفر اخیر وزیر خارجه آمریکا به عراق در صفحه توئیتر خود نوشته بود: آنچه درباره سفر پمپئو به عراق در رسانه‌ها پخش شد خلاف واقعیت است؛ پمپئو حامل پیام آتش‌بس برای ایران بود. تمام آنچه آمریکا می‌خواهد الحاقیه‌ای به توافق هسته‌ای است و نه لغو آن. ترامپ می‌خواهد طرف توافق خودش باشد نه اوباما و تاکید دارد خواهان جنگ نیست. عراق هم از مجازات تخطی از تحریم‌های ایران به شکل مخفیانه مستثنا شده است.

گزارش

سومین مرحله رسیدگی به پرونده بانک سرمایه روز گذشته آغاز شد

روایت تاراج سرمایه فرهنگیان

گروه سیاسی: دادگاه رسیدگی به اتهامات محمدهادی رضوی و ۳۰ متهم دیگر پرونده بانک سرمایه روز گذشته در شعبه سوم دادگاه ویژه رسیدگی به جرائم اخلالگران و مفسدان اقتصادی به ریاست قاضی اسدالله مسعودی‌مقام برگزار شد.

به گزارش «وطن‌امروز»، رسیدگی به پرونده بانک سرمایه از روز گذشته وارد مرحله تازه‌ای شد؛ پیش از این به پرونده مدیران و برخی بدهکاران این بانک در ۲ مرحله رسیدگی شده بود. در اولین مرحله رسیدگی‌های قضایی به پرونده مدیران ارشد این بانک یعنی علی بخشایش، فرزند روح‌الله به اتهام مشارکت در اخلال عمده در نظام اقتصادی کشور از طریق اخلال در نظام پولی و بانکی و مشارکت در ۴۶ فقره خیانت در امانت، پرویز کاظمی، فرزند درویش به اتهام مشارکت در اخلال عمده در نظام اقتصادی کشور از طریق اخلال در نظام پولی و بانکی و مشارکت در ۴۱ فقره خیانت در امانت و محمدرضا توسلی، فرزند غلامرضا به اتهام مشارکت در اخلال عمده در نظام اقتصادی کشور از طریق اخلال در نظام پولی و بانکی و مشارکت در ۴۰ فقره خیانت در امانت در شعبه سوم دادگاه ویژه جرائم اقتصادی در ۴ جلسه علنی به ریاست قاضی مسعودی‌مقام رسیدگی شد که در نهایت هرکدام از این ۳ مدیر سابق بانک سرمایه به ۲۰ سال حبس، تحمل ۷۴ ضربه شلاق در انظار عمومی و محرومیت دائم از مشاغل دولتی محکوم شدند. در مرحله دوم رسیدگی به این پرونده نیز حسین هدایتی و ۱۰ متهم دیگر طی ۶ جلسه در شعبه سوم دادگاه ویژه رسیدگی به پرونده اخلالگران ارزی و اقتصادی محاکمه شدند که حکم این افراد نیز صادر شده و طی چند روز آتی اعلام خواهد شد. اصل بدهی هدایتی ۵۸۶ میلیارد تومان بوده که با احتساب سود پول، در حال حاضر به یکهزار و ۵۰۰ میلیارد و ۶۰۰ میلیون تومان رسیده که این متهم فعلاً ۱۵ میلیارد تومان را پس داده است. اما از دیروز و با شروع محاکمه محمدهادی رضوی، سومین مرحله رسیدگی به پرونده بانک سرمایه آغاز شد. رضوی که پیش از این نامش به‌واسطه سرمایه‌گذاری در برخی سریال‌های شبکه نمایش خانگی و انتساب به یکی از وزرای دولت در رسانه‌ها مطرح شده بود، به اتهام مشارکت در اخلال عمده در نظام اقتصادی کشور از طریق تحصیل مال از طریق نامشروع محاکمه شد.

در ابتدای جلسه دیروز قاضی مسعودی‌مقام اظهار کرد: آغاز جلسه دادرسی به پرونده اتهامی موضوع فساد در بانک سرمایه با ۲۱ ارکان اعتباری و ۸ تن از مدیران و سیدمحمدهادی رضوی اعلام می‌شود و بحثی که اکنون مطرح است ۳ کیفرخواست است. وی افزود: کیفرخواست‌های ارسالی را به نوبت رسیدگی می‌کنیم، ابتدا به اتهام سیدمحمدهادی رضوی رسیدگی و بعد به اتهام ۸ نفر از مدیران رسیدگی خواهد شد. قاضی مسعودی‌مقام در ادامه ضمن قرائت و تفهیم مواد ۱۹۳ و ۱۹۴ قانون آیین دادرسی کیفری اظهار کرد: درباره پرونده اتهامی بانک سرمایه، در رابطه با ۳ تن از مدیران بخشایش، توسلی و کاظمی رأی صادر شده و رأی حسین هدایتی نیز صادر شده که در چند روز آینده اعلام و سعی می‌شود صدور آرا در فرجه قانونی انجام شود. وی در ادامه از متهمان خواست از مسائل حاشیه‌ای پرهیز کنند و گفت: بیان سوابق و خوش‌نامی‌ها در رسیدگی ما بی‌تأثیر است و سعی شود دفاعیات حقوقی باشد.

■ **رضوی ۱۲۰ میلیارد تومان بدهکار است**

در ادامه نماینده دادستان کیفرخواست سیدمحمدهادی رضوی و احسان دلاویز را قرائت کرد. قهرمانی گفت: کیفرخواست پرونده ناظر بر اتهامات منتسب به سیدمحمدهادی رضوی و احسان دلاویز مرتبط با فساد بانک سرمایه قرائت می‌شود. وی گفت: بانک سرمایه به‌عنوان ششمین بانک خصوصی ایران با مجوز بانک مرکزی فعالیت خود را آغاز کرد. صندوق ذخیره فرهنگیان و گروه ریخته‌گران ۲ سرمایه‌دار عمده این بانک هستند که ۲ گروه مزبور خسارات جبران‌ناپذیری را به بانک و سپرده‌گذاران تحمیل کرده‌اند و در برخی موارد مدیرانی از سوی ۲ گروه مزبور انتخاب شدند که توسط بانک مرکزی رد صلاحیت شده‌اند چرا که سبب ارائه تسهیلات به افراد خاص شده‌اند. نماینده دادستان خاطرنشان کرد: یکی از دریافت‌کنندگان تسهیلات از بانک سرمایه سیدمحمدهادی رضوی است که موفق شده از طریق شرکت‌های آینده‌سازان و ره‌پویان کوثر ۶۰ و ۲۰ میلیارد تومان به نام شرکت‌های فوق و بدون تودیع وثیقه تسهیلات دریافت کند و همچنین موفق شده از طریق شرکت شایگان تجارت آتیه با ۳ فقره ضمانتنامه، ۲۷ میلیارد و ۵۰۰ میلیون تومان بدون اعتبارسنجی و تودیع وثیقه دریافت کند که اقدام به خرید گوشت و مرغ از شرکت پشتیبانی دام استان تهران کرده و سپس در بازار به فروش رسانده و بانک مذکور را با چالش جدی مواجه کرده است. قهرمانی بیان داشت: همچنین سیدمحمدهادی رضوی اقدام به خرید چندین ملک در نقاط مرغوب تهران کرده است که ملک موسوم به صبا را در خیابان اندرزگو به مبلغ ۱۹ میلیارد تومان خریداری کرده است و در اسفندماه سال ۹۴ قصد داشته از طریق گران‌نمایی، بدهی خود را به بانک سرمایه تسویه کند و در این‌باره از شخصی به نام محسن پارسائیان کمک می‌خواهد و کارشناس فوق پیرو تبانی به میزان بیش از ۴ برابر ارزش واقعی ملک را ارزیابی می‌کند، در حالی که چند ماه پیش از ارزیابی از قبال تسهیلات بانک سرمایه این ملک را خریداری کرده بود و برای خوش‌خدمتی محسن پارسائیان، ۳۰۰ میلیون تومان پاداش به وی پرداخت کرده است. وی تصریح کرد: متهم سیدمحمدهادی رضوی ۱۲۰ میلیارد تومان به بانک سرمایه بدهکار بوده و از طریق گران‌نمایی ملک مذکور به مبلغ ۱۲۵ میلیارد تومان، از بانک سرمایه ۵ میلیارد تومان طلبکار شده و چندین چک بابت طلب خود از بانک سرمایه دریافت و بابت طلب خود به شهرداری ارائه کرده است. به گزارش میزان، وی افزود: متهم سیدمحمدهادی رضوی از مجرای پرداخت رشوه به مدیران بانک سرمایه بدون تودیع وثیقه حدود ۱۰۷ میلیارد تومان را در سال ۹۱ تا ۹۴ از شبکه بانکی خارج و صرف سفرهای خارجی، خودروهای لوکس و ملک کرده است. قهرمانی در ادامه به تشریح مشخصات و عناوین اتهامی متهمان پرداخت و گفت: متهم سیدمحمدهادی رضوی متهم به مشارکت در اخلال عمده در نظام اقتصادی کشور از طریق تحصیل مال از طریق نامشروع به مبلغ ۱۰۷ میلیارد و ۵۰۰ میلیون تومان، آزاد با قرار وثیقه است و اتهامات دیگری دارد که در دادگاه صالح رسیدگی خواهد شد.

■ **داماد شریعتمداری‌ام نه نتانیاهو!**

پس از پایان قرائت کیفرخواست، قاضی مسعودی‌مقام از سیدمحمدهادی رضوی خواست در جایگاه حاضر شود. رضوی که برخلاف سایر متهمان با لباس عادی و نه لباس زندان در دادگاه حضور یافته بود، با حضور در جایگاه ضمن رد اتهامات مدعی شد: در کیفرخواست گفته شده من برای مخفی‌کاری شرکت‌هایی ثبت کرده و تسهیلات گرفته‌ام، باید بگویم در شرکت صنایع آینده‌سازان فاطمی نوین من سمت مدیرعامل دارم در شرکت ره‌پویان کوثر ضامن تسهیلات بودم، پنهان کاری آن کجاست؟ متهم افزود: ظاهرا خیلی دوست دارند بگویند محمدهادی رضوی داماد شریعتمداری است، من که داماد نتانیاهو نیستم، از دادگاه می‌خواهم فارغ از داماد فلانی پرونده من بررسی شود. متهم رضوی همچنین خطاب به ریاست دادگاه گفت: آقای مسعودی‌مقام! بانک سرمایه ۳۱ بدهکار کلان دارد که بدهی‌های‌شان ۳۰۰ میلیارد، ۴۰۰ میلیارد و ۱۰۰۰ میلیارد است، بدهی من کجای این ارقام قرار دارد؟! لیست اسامی این ۳۱ بدهکار توسط هیأت تحقیق و تفحص مجلس اعلام شده است که اصلاً اسم من آنجا نیست. مگر بدهی من چقدر بوده است؟ حدود ۸۰ میلیارد تومان.

کیفرخواست مشاور جوان رئیس دولت اصلاحات

نماینده دادستان همچنین در بخشی از دادگاه دیروز به اتهامات احسان دلاویز، مشاور جوان رئیس دولت اصلاحات پرداخت. قهرمانی در این‌باره گفت: متهم احسان دلاویز آزاد با تودیع وثیقه، متهم به معاونت در اخلال عمده در نظام اقتصادی کشور از طریق معاونت در تحصیل مال از طریق نامشروع به مبلغ ۱۰۷ میلیارد و ۵۰۰ میلیون تومان و تحصیل مال از طریق نامشروع به مبلغ ۲ میلیارد تومان است. وی گفت: رضوی برای افزایش خط اعتباری و پذیرش اقدام به پرداخت ۲ میلیارد تومان به احسان دلاویز کرده است که نظر به نقش موثر متهم، انتساب معاونت در اخلال عمده در نظام اقتصادی، معاونت در تحصیل مال نامشروع و خیانت در امانت برای او محرز و مسلم است.

تیتر یک

رهبر انقلاب در دیدار مسئولان و کارگزاران نظام با اشاره به رویارویی ایران و آمریکا:

جنگ نمی‌شود

ادامه از صفحه اول

رهبر انقلاب با اشاره به مشکلات درونی و بزرگ امریکا در زمینه های اجتماعی و اقتصادی افزودند: این نکته البته غالباً مورد توجه قرار نمی‌گیرد اما مشکلات مهم اجتماعی و تناقض و آشفتگی در دولت امریکا، واقعیتی است که وضع ضعیف دشمن را نشان می دهد.

ایشان با استناد به گزارشهای رسمی مراکز دولتی امریکا، «وجود ۴۱ میلیون امریکایی دچار گرسنگی و ناامنی غذایی»، «نامشروع بودن چهل درصد نوزادان»، «وجود ۲ میلیون و ۲۰۰ هزار زندانی (که بالاترین میزان جهانی به نسبت جمعیت است)»، «بیشترین آمار مصرف مواد مخدر» و «وقوع ۳۱ درصد تیراندازیهای جمعی دنیا در امریکا» را از جمله واقعیات این کشور خواندند و افزودند: برخی ها، امریکا را خیلی بزرگ و پرهیبت و خطرناک جلوه ندهند البته نباید از دشمنی دشمن غفلت بشود اما حقیقت آن است که امریکا گرفتار مشکلات مختلف است. ایشان افزودند: علاوه بر این گرفتاری های درونی، سیاستهای غلط امریکا از لحاظ سیاسی و امنیتی عموماً به ضرر این کشور تمام شده و در منطقه ما، اروپا و مواجهه با برخی قدرتهای آسیایی، آنها را دچار مشکلات بیشتر کرده است، ضمن اینکه روند هزینه های ۷ هزار میلیارد دلاری و بی نتیجه آنها در منطقه، همچنان ادامه دارد اگر چه دستشان در کیسه سعودی ها نیز هست. حضرت آیت الله خامنه ای با اشاره به هشدار برخی صاحبنظران امریکایی مبنی بر اینکه فشار بر جمهوری اسلامی به جهش اقتصادی ایران منجر خواهد شد، گفتند: امریکا در مواجهه با ملت ایران و استحکام روزافزون نظام اسلامی قطعاً شکست خواهد خورد. ایشان با اشاره به برخی که می گویند مذاکره با امریکا چه عیبی دارد، تأکید کردند: مذاکره با امریکا تا وقتی به تعبیر حضرت امام آدم نشده سمّ است ضمن اینکه مذاکره با دولت فعلی این کشور سمّ مضاعف است. رهبر انقلاب در تبیین این واقعیت افزودند: معنای حقیقی مذاکره، معامله و بده بستان است و آنها دقیقاً در این معامله، دنبال نقاط قوت ایران هستند. ایشان افزودند: می گویند بیایید درباره موشک مذاکره کنیم، معنای حقیقی این حرف این است که شما باید بُرد و دقت موشک هایتان را کم کنید تا اگر روزی شما را هدف قرار دادیم، نتوانید جواب بدهید. اما بدیهی است که کسی در ایران این حرف را نمی پذیرد؛ بنابراین همین سر و صداها ادامه خواهد یافت. حضرت آیت الله خامنه ای تاکید کردند: این مسئله بحث دین و انقلاب نیست، بلکه هیچ ایرانی غیرتمند و با شعوری حاضر نیست با طرفی که می خواهد نقاط قوت کشور را از دست او درآورد، معامله کند. ایشان در مثال دیگری در زمینه اهداف واقعی دشمن در بحث مذاکره افزودند: عمق راهبردی سیاسی و امنیتی برای هر کشوری مسئله ای حیاتی است، برای ما نیز عمق راهبردی در منطقه خیلی مهم است، آنها از این مسئله ناراحتند و می خواهند بر سر عمق راهبردی بسیار خوب ایران با آنها معامله کنیم؛ آیا کسی می پذیرد؟ رهبر انقلاب تأکید کردند: براساس این واقعیات اصل مذاکره با امریکا حتی با کسی که آدم حسابی باشد غلط است و مذاکره با اینها که به هیچ چیز از جمله اخلاق و قانون و عرف بین المللی پایبند نیستند، مسخره است و مطلقاً معنا ندارد.

حضرت آیت الله خامنه ای افزودند: البته در عقلای ما کسی دنبال مذاکره نیست، مردم هم که دنبال مذاکره نیستند، فقط برخی گوشه کنار حرفی می زنند. رهبر انقلاب با اشاره به نامه های رئیس جمهور قبلی امریکا به ایشان افزودند: اوباما که ظاهرش خیلی اتو کشیده تر از اینها بود یک نامه فدایت شوم برای ما نوشت و بنده بعد از مدتی جوابی به او دادم، بلافاصله نامه دوم را نوشت، می خواستم جواب بدهم که فتنه ۸۸ پیش آمد و او با فراموش کردن همه آن حرف ها و ابراز ارادت ها، با خوشحالی به حمایت و دفاع از فتنه و فتنه‌گرها شتافت. رهبر انقلاب با اشاره به اینکه امریکا مجبور به عقب نشینی در مقابل مقاومت ملت ایران خواهد شد افزودند: بحث مقاومت، بحث برخورد نظامی نیست و اینکه برخی در روزنامه یا فضای مجازی مسئله جنگ را مطرح می کنند، حرف بیخود و غلطی است. ایشان تأکید کردند: بنا نیست جنگی انجام بگیرد و انجام هم نخواهد گرفت، چرا که ما ابتدا به ساکن هیچگاه دنبال جنگ نیستیم و آنها هم می دانند که جنگ به صرفه‌شان نیست. رهبر انقلاب در پایان سخنانشان خاطرنشان کردند: رویارویی کنونی، برخورد اراده هاست و چون ما اراده ای قوی تر داریم و به خدا توکل می کنیم، ان‌شاءالله آینده خوبی در انتظار ملت است. ایشان تأکید کردند: جمهوری اسلامی ایران به فضل الهی، در پرتو ایستادگی، هوشیاری و اراده ملت و مدیریتها و تدابیر جدیدی که رئیس جمهور محترم اشاره کردند پیروز این میدان خواهد بود.