محسن انصاری نژاد

راز قتل خاشقچی فاش شد

آبگوشت!

پس از ناپدید شدن خاشقچی در کنسولگری عربستان در استانبول ترکیه، گمانه‌زنی‌های زیادی پیرامون این موضوع انجام گرفت. اما بالاخره عربستان بیانیه‌ای صادر کرد و همه را از نگرانی(!) درآورد. در ادامه متن بیانیه را عیناً برای شما آورده ایم:

طی بررسی های کارآگاه های زبده ما بالاخره فهمیدیم که خاشقچی خودش را به تکه‌تکه‌شدن زده و متاسفانه انگار مرده است. ای جزجیگر بزنی مَرد! ما هی توی این جیبمان را نگاه می‌کردیم، هی این یکی جیبمان را نگاه می کردیم می‌دیدیم نیست، نگو آقا خودش را به کشته شدن زده. جهت تنویر افکار عمومی شرح حادثه را از گزارش سرکنسول خود در استانبول بیان می کنیم.

«خاشقچی در زمان واردشدن به کنسولگری همراه خود ساطور حمل می‌کرده و حراست ما به گمان آنکه او قصاب محل می باشد جلوی او را نگرفته و وارد ساختمان شده است. بعد از ورود وقتی از او خواسته شده ساطور را تحویل دهد، گفته است که برای ماساژ ساطور قبل از ازدواج آمده و از آبدارچی درخواست ماساژ کرده است. متاسفانه آبدارچی کنسولگری به علت نداشتن تجربه کافی او را تکه تکه کرده است اما خود آبدارچی به ما گفت که او از ماساژش خیلی راضی بوده و با لبخند ریز، ریز ریز شده است».

جا دارد پس از این بیانیه از همه دوستان و آشنایان دور و نزدیک بابت ابراز احساسات تشکر کنیم و همه را جهت صرف آبگوشت به محل کنسولگری واقع در استانبول کوچه هشتم، درِ دوم دعوت می کنیم.

■ محمدحسین بناکاران

رضا عیوضی

در آخرین جلسه محرمانه مسئولین بلندپایه آمریکا و رفقا چه گذشت

جلسه محرمانه به سبک آمریکایی

به‌دنبال خروج آمریکا از برجام و اعمال تحریم‌های جدید و جدیدتر از سوی دولت آمریکا با هدف سقوط رژیم جمهوری اسلامی ایران، تنی چند از مسئولین و صاحب‌نظران آمریکایی به همراه رفقا و سایر وابستگان، دور هم جمع شدند تا تصمیمات تازه‌ای در این‌باره اتخاذ کنند.

در ادامه به مشروح این جلسه می‌پردازیم.

قبل از آغاز ممکن است برای شما این سوال پیش بیاید که ما چطور توانستیم به محتوای چنین جلسه مهمی دست پیدا کنیم. در پاسخ باید گفت این که چیزی نیست ما حتی از این هم می‌توانیم به آنها نزدیک‌تر بشویم.

افراد حاضر دور یک میز بیضی شکل نشسته‌اند و صدایی جز صدای نفس کشیدن از کسی بیرون نمی‌آید.

در خیابان مشرف به اتاق جلسه، نور زرد و ضعیف تیر چراغ برق، توسط باد سرد پاییزی این‌ور و آن‌ور می‌رود و صدای فریادهای نامفهومی از جنگل به گوش می‌رسد.

در اتاق جلسات اما کسی جرات شروع کردن جلسه را ندارد.... .

همه جمع‌اند.

از ترامپ و بن‌سلمان و اوباما و خانواده بوش، تا مریم رجوی و خانم سلبریتی و جان کری و حتی نتانیاهو.

بالاخره بن سلمان که شدیدا مشغول فکر کردن بود، اسم خبرنگاری را به محافظش می‌گوید و با رضایت صندلی‌اش را به ترامپ که به او بی‌تفاوت است نزدیک می‌کند و بلند می‌گوید: سلام علیکم و رحمه الله یا انصار خادم الحرمین...

ترامپ که انگار رشته افکارش پاره شده با عصبانیت می‌گوید: کی گفت تو زر بزنی بچه؟

بن سلمان سرخورده می‌گوید: معذرت یا شیخ! معذرت! اکس‌کیوزمی...

ترامپ از بن سلمان فاصله می‌گیرد و می‌گوید: شپشوی چندش! چون بی‌اجازه حرف زدی ۱۰۰ میلیون دیگه باید بدی.

بن سلمان: سمعا و طاعتا سیدی!

بوش پدر: کافیه! لطفا بیایید در این‌باره صحبت کنیم که چه کارهای دیگه‌ای می‌تونیم برای تغییر رژیم ایران انجام بدیم که هنوز انجام ندادیم.

اوباما: به نظرم کلا دور جنگ مستقیم رو خط بکشیم بهتره نه؟

بوش پسر پوزخندی می‌زند و می‌گوید: آره بیایید از راه‌های غیرمستقیم استفاده کنیم مثلا پهپادهای عمو اوباما رو بفرستیم بالا سرشون.

بوش دختر بلافاصله می‌گوید: عمو اوباما آرکیو۱۷۰صورتی هم دارید؟

مریم رجوی به میکروفنش تقه‌ای می‌زند و با جلب توجه می‌گوید: اهم اهم امتحان می‌کنیم الو یک دو سه

ایوانکا ترامپ: ایشششششش باز این پیرزنه ایکبیری اومد!

مریم رجوی: واه واه چشمم روشن! دختره دماغ عملی! اون موقعی که تو به منهتن می‌گفتی لحاف‌تشک من داشتم تو ایران عملیات تروریستی انجام می‌دادم.

جان بولتن: دعوا نکنید راست می‌گه، گزینه نظامی و عملیات انتحاری و این مسخره بازیا واسه ایران جواب نمی‌ده.

جان کری با خنده می‌گوید: ناموسا بذارید بریم دوباره مذاکره کنیم بخندیم.

بوش پدر: هه! فکر می‌کنی اونا باز میان پای میز مذاکره؟

جان کری: همین دیگه! نشناختی دولت‌شونو این حرفو می‌زنی! اونا یه عراقچی دارن هنوز از اون موقع تاحالا سر میز نشسته بهش میگن آمریکا از برجام خارج شد جیغ می‌زنه میره زیر میز.

بن سلمان با ترس می‌گوید: ماذا؟ خاشقچی؟

جان کری: نه عزیزم عراقچی تکرار کن ع راق چی...

روح جمال خاشقچی: هووو هووو هوووو

بن سلمان: وووییی ماذا هذا هوووو؟

ترامپ: ۱۰۰تا دیگه می‌گیرم بدم دعانویس روح خاشقچی رو ازت دور نگه داره.

اردوغان وسط می‌پرد و می‌گوید: بعد از بررسی صحنه قتل به این نتیجه رسیدیم که باید ۱۰۰ تا هم ما بگیریم.

نتانیاهو: تبریک می‌گم شما به نقطه امن اول رسیدید! براش برنامه‌ای هم دارید؟

بن سلمان ادای گاو در می‌آورد و می‌گوید: ماغ... مااااغ...

مریم رجوی ناگهان با خانم سلبریتی چش تو چش می‌شود: عه! سلام خانوم سلبریتی! شما اینجا چیکار می‌کنی؟ باز اومدی بچه به دنیا بیاری؟

سلبریتی: نه بابا...

ترامپ رو به خانم سلبریتی می‌گوید: خواهرم شما شماره‌ات همون قبلیه؟

ایوانکا ترامپ: بابایی مامان پیام داده میگه چی شد؟ راه‌های ضعیف کردن ایران رو پیدا کردید؟ چی بگم بهش؟

ترامپ: آهان حله؛ ببینید نقشه اینه که من می‌خوام با تحریم‌های جدید ایران رو فلج کنم. می‌خوام پدرشون رو در بیارم.

اوباما: اینو که ۴۰ ساله داریم انجام می‌دیم! الان یعنی دقیقا می‌خوایی چی‌کار کنی؟

ترامپ: می‌خوام کلی آدم و شرکت دیگه مخصوصا یک شرکت صادرکننده گیاهان دارویی و شیرین‌بیان رو هم تو لیست تحریم‌ها قرار بدم!

بن سلمان بصورت عربی می‌زند زیر خنده: الخخ الخخ الخخخخخخخ

امیرحسین کمال زارع

بی همه چیزان!

چندیست که ملت همه در فکر دُلارند
یک عده که انگار نه انگار... خیارند

گویید به آنان که به اُمّید نشستند
جز حرف، عمل کرده و تدبیر بیارند

در کارِ کلیدند و همین کم الکی نیست
دَر را بده تا قفل دگر روش بذارند

یا سکه ندارند و رسیدند به قحطی
یا اینکه اگر هست به دنبال عیارند

یک عده بکارند و دگر ها بخورَندَش
یک عده بِبَلعند ولی دانه نکارند

بی کار نشستند و شکم ها زده بالا
گویند به آنان که همی باز بکارند

گویا که در آرامش محض اند هماره
در کف دف و در شور و طرب، مست و خمارند

القصه بخوردند و برفتند و بِبُردند
الان لب آبند و به دنبال سه تارند

صد وای به آنان که به صد فتنه فتادند
آنان که همی بر شتر فتنه سوارند

این نکته نابی است که آنان که چنین اند
یا بی همه چیزند وَ یا بی کس و کارند

ای کاش که آنان که چنین‌اند نمانند
در هیچ زمان، هیچ کجا رأی نیارند

بهزاد توفیق فر

توئیزر

تُخمِ خروس
وزیرامورخارجه گفت: «هرچه در برجام بود را گرفته‌ایم». ظریف، ضمن نشان دادن تصویر یک خروس لاری به خبرنگاران، از تخمی که این خروس در آینده‌ای نزدیک خواهدگذاشت، خبرداد و افزود: این عکس را خودِ خودِ جیم [کری] به من داد و تازه پشتش را هم امضاء کرده و گفت که هرچه این خروس تخم بگذارد مال خودِ خودمان است. وی با اشاره به کله کچل یکی از خبرنگاران و سبیلهای تراشیده یکی دیگر از خبرنگاران، ابراز امیدواری کرد: حتی مشکل کله کچل آن خبرنگار و سبیل تراشیده این خبرنگار هم با تخم خروس مذکور، حل خواهدشد، چه برسه به آب و کالاهای اساسی و مسکن و اینا! وزیرامورخارجه این دولت، در پایان، ضرب‌المثل «توبه گرگ مرگ است» را به شدت تکذیب و محکوم و رد کرد و آن را ساخته و پرداخته منتقدان دولت و کسانی دانست که زبان دنیا را بلد نیستند. ظریف همچنین از سرنوشت دیپلمات ایرانی زندانی شده در اروپا اظهار رضایت کرد.

برنامه‌ریزی‌دقیق
ممکن است کارت سوخت برگردد ممکن هم هست برنگردد و ممکن هم هست کارت دیگری بدهیم و ممکن هم هست کارت دیگری ندهیم. معاون وزیر نفت ضمن بیان این خبر، از برنامه‌ریزی دقیق دولت برای جلوگیری از توزیع کارت سوخت، همزمان با حمایت از توزیع آن خبرداد و مژده داد که در آینده‌ای نزدیک، این وزارتخانه با همکاری سایر وزارتخانه‌های اقتصادی، هرنوع خروج غیرقانونی سوخت و موادنفتی از مرزهای کشور را «قاچاق سوخت» اعلام خواهدکرد و بازگشت همه قاچاقچیان به مرزهای بین‌المللی را خواستار خواهدشد. وی همچنین ابراز امیدواری کرد که برای سایر بخشهای اقتصادی و فرهنگی و غیره‌کشور نیز مانند وزارت نفت، برنامه‌ریزی دقیق و مؤثری انجام شود تا بیش از پیش شاهد برنامه‌ریزی‌های دقیق و مؤثر برای سایر بخشهای کشور باشیم.

اعتراض توتال
یکی از روزنامه‌های سراسری یکی از کشورهای یکی از قاره‌های جهان در یکی از صفحات اصلی خود که در یکی از روزهای گذشته منتشرشد نوشت: «شرکت توتال به جرم پرداخت رشوه ۳۰ میلیون دلاری به مهدی هاشمی، ۷۵۰ هزاریورو جریمه شده است». این روزنامه ضمن عجیب خواندن حکم صادرشده توسط دادگاه، از درخواست توتال برای تجدید نظر خبرداد و افزود: وکلای شرکت توتال به محاسبه مبلغ رشوه با «دلار» و محکومیت شرکت به جریمه با «یورو» اعتراض و تهدید کرده‌اند درصورتی که دادگاه تجدیدنظر به اعتراض آنها رسیدگی نکند و هردو مبلغ را با یک واحد پولی محاسبه ننماید، دادخواست اعتراض خود را به دیوان بین‌المللی لاهه ارسال خواهندکرد و تا آخرش هم پای آن خواهند ایستاد، به روح پدرشون!

فرشته موسوی

جدول کلمات مطنازز

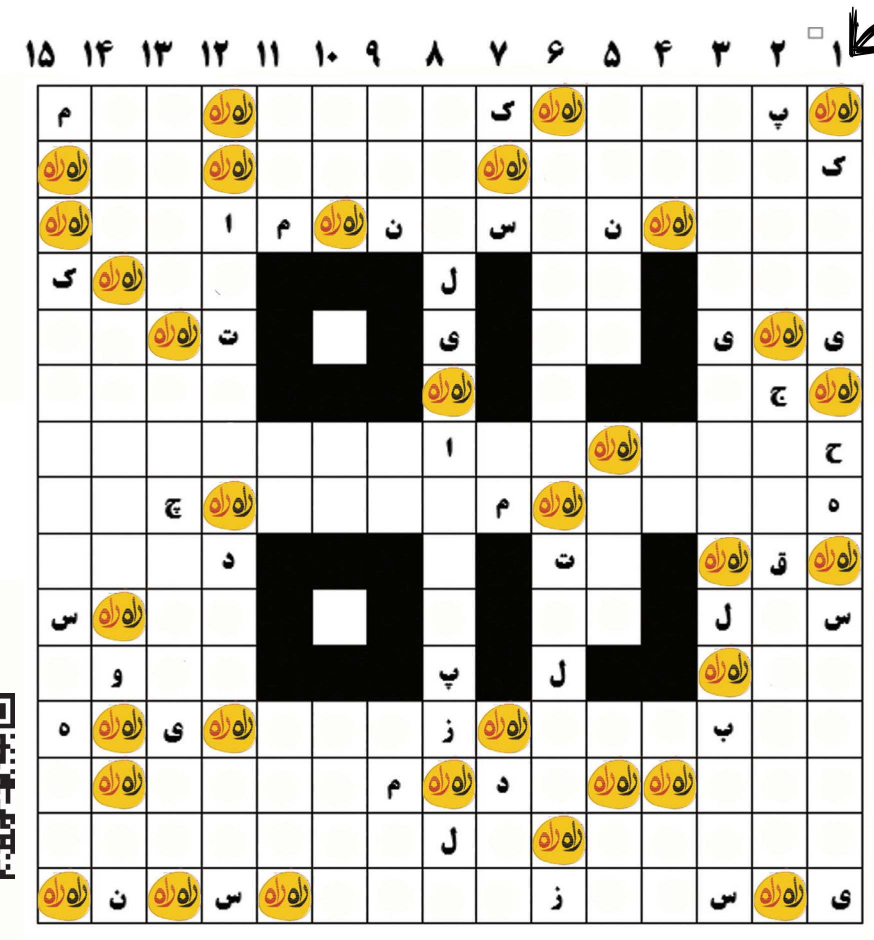

برای دیدن پاسخ جدول، کد QR زیر را اسکن کنید

افقی
۱. از اقلام لازم برای قصابان رژیم صهیونیستی - به‌خاطرش دنیا را که هیچ، خودمان را هم تحریم می‌کنیم- از دلایل اصلی مشکلات خانوادگی، دعوا بر سر پارو زدن آن است
۲. غذایی از جنس گربه سانان- بالاخره به نفع ما رای داد- سیلی
۳. کلمه پرسشی- بازار ارز زیاد دارد- اون یکی قلم موردنیاز قصابان رژیم صهیونیستی
۴. به عصاره چیزی می‌گویند- تس- رود بزرگی که آخرش به دریا می‌رسد.
۵. حرف مفعولی- خدا بیامرز، مخترع تلفن
۶. بعد از جام- نوای خوشحالی پس از گل
۷. با نمک می‌خورند(جدول خودمه؛ دوست دارم بگم حلیمو با نمک میخورن)- وزارتخانه ظریف
۸. از خواننده‌های سیبیلو- به موزی که در دوردست قرار دارد، می‌گویند- پارگی پایین کت
۹. هنوز خارجی‌ها- غذای پیچیده
۱۰. آسان- امر از گفتن- خاک مناسب برای بر سر ریختن
۱۱. واحد پول ژاپن- علامت رضایت
۱۲. نام اصیل سربازی- قسمتی از تخم‌مرغ
۱۳. منطقه‌ای که در آن ارتش بعثی را سوسک کردیم- پدر- سازمان اطلاعات رژیم صهیونیستی که کارکنان آن، اخیرا مجهز به پوشک ضدگلوله شده‌اند-
۱۴. جنس پارچه- نویسنده «سگ کوره‌پز»
۱۵. سیب‌زمینی و دیگر هیچ

عمودی
۱. روی دیوار می‌چسبانند- انواع «هـ»- بعد از شاهکار «عقل سلیم»، «منطق» به آن جواب مثبت داد.
۲. از انواع رفیق- یکی دیگر از اقلام موردنیاز سربازان رژیم صهیونیستی(بدبختا چجوری شنا کنن با این همه بار و بندیل)
۳. پوتین را در خانه اینجوری صدا می‌زنند- محل پول درآوردن از بالا پایین رفتن همه‌چیز
۴. بعد از روز- تو و من- او
۵. از بازی‌های بِکش بِکش قدیمی- تهاش از خودش خوشمزه‌تر است- نبِ!!
۶. خانم جومونگ- از داخلی‌اش باید حمایت کرد
۷. نوچه شبکه من و تو در آمدنیوز- متحجر
۸. شغل پردرآمد که این روزها بازارش سکه است- به نانوایی‌هایی که نان را هرقیمتی دوست دارند می‌فروشند، می‌گویند- نام دیگر جین
۹. ارباب- جواب منفی- کتاب قصه آدم بزرگ‌ها
۱۰. روستا- تو - جاتفریحی پولدارها
۱۱. از مهم، مهم‌تراست- حیوان درازگوش- حسد با دوچشم
۱۲. میل به غذا که در کمال ناباوری بعضی‌ها ندارند- در مدرسه می‌خوانند- جواب تابلوی این سؤال جغرافی: رود مرزی؟
۱۳. کلی پولش را می‌دهی آنوقت جلوی چشمت پاره‌اش می‌کنند- صفتی بره‌ای
۱۴. از لوازم خانگی برانداز- هنوز جایش درد می‌کرد که CFT را تصویب کردند- این نه!
۱۵. نوعی از کلاه که خار چشم دشمن است

مهدی سلیمان نژاد

سه واکنش یک صندلی

شاید برای شما هم سئوال باشد که یک نماینده در مواجهه با یک طرح یا لایحه در مجلس چه واکنشی از خود نشان می‌دهد؟ به همین خاطر به صورت علنی در صحن غیر علنی مجلس حاضر شدیم تا کم و کیف کار را از نزدیک مشاهده کنیم.

واکنش موافقت: این واکنش نزدیک ترین حالت به رفتار عروس ها کنار سفره عقد است. یعنی همان‌گونه که عروس قبل از اعلام موافقت (بله گفتن)، زیرلفظی خود را از داماد مفلوک گرفته است. نماینده هم قبل از اعلام موافقت، وعده خود را بله!
واکنش مخالفت: این واکنش نزدیک ترین حالت به رفتار عروس ها در هنگام طلاق است. یعنی همان‌گونه که عروس قبل از اعلام مخالفت (نه گفتن)، مهریه خود را از داماد مفلوک مطالبه کرده اما نگرفته است. نماینده هم قبل از اعلام مخالفت، خیرا!
واکنش ممتنع: این واکنش نزدیک ترین حالت به رفتار دختران دم بخت نسبت به خواستگار است. یعنی همان گونه که هم قصد ازدواج دارد و هم قصد ادامه تحصیل و از قضا هم از تحصیل می ماند هم از تزویج! نماینده هم در این حالت (ممتنع) هم قصد مخالفت دارد هم قصد موافقت. لذا هم از شام دفتر جا می ماند هم از ته دیگ محروم می شود.
واکنش غیبت: این واکنش نزدیک ترین حالت به بخت برگشتگان دم بخت است که لحظه آمدن اسب سفید، سر راه اسب سوار حضور ندارند!

روایت هفته

شنبه

واحد ترامپ شناسی

کله‌خر و پنبه‌دانه‌خور کشف شده
با مغز تهی، معده پر کشف شده
با کشف ترامپ، شوکه شد دنیا، چون
یک گونه نادر از شتر کشف شده

فهیمه‌انوری

یکشنبه

کارت‌بسیج‌ولیعهد

جنسی که زده، کشیده، قطعا اصل است
از بس که خجسته و درخشان نسل است
در نطق اخیر خود بیان فرموده
سیمش به سپاه و ارتش ما وصل است!

میناگودرزی

دوشنبه

بازگشت‌تحریم‌ها

ای دلقکِ فلک زده کمتر هوار کن
برگرد زود بر سرِ کارت قمار کن
حرف از شروع فصل زمستان نزن مشنگ!
ماییم مردمانِ «زمستانْ بهار کُن»

میناگودرزی

سه‌شنبه

تحریم‌سانچی

از برکت اتصالی سیماتت
قاطی شده کل باکس تنظیماتت
هر چیز که نیست را تو می تحریمی
بن سلمان باد فدای تحریماتت!

میناگودرزی

چهارشنبه

شهر بی‌شهردار

تهران شده مثل لوله بی واشر!
یا مثل درایو A کامپیوتر
انگار که پست شهرداری شده است
بعد از سِرالکس، نیمکت منچستر

امین‌شفیعی

پنجشنبه

هسته‌ای‌شدن‌عربستان

جز پول و شکم نبوده در تدبیرش
آقای ترامپ هم شده درگیرش
به به که چه خوب لقمه ای خواهد شد
این گاو که «رادیوم» زده در شیرش

زهراآراسته‌نیا

محمدرسول نوروزی

زوال و هزار درد!

وقتی گفته می‌شود آمریکا رو به زوال است، بعضی‌ها باور نمی‌کنند، اما نمی‌شود بر آنها خرده گرفت، چرا که باور نزدیکی مرگ عزیزان سخت است. ما نیز با آرزوی صبر برای تمامی آمریکادوستان، به برخی دلایل پکیدن آمریکا که همانا مقدمه زوال زودرس آن است، می‌پردازیم:

۱.آلزایمر و زوال عقل
در لیست جدید تحریمهای آمریکا که به تازگی منتشر شد، کشتی غرق‌شده "سانچی" و بانک منحل شده "تات" به چشم می‌خورد و بعید نیست، اگر نزدیکانش، حواسشان به آلزایمر این بی‌وجود پرحاشیه نباشد، وضع بیماری او وخیم‌تر شود و میرزاکوچک‌خان جنگلی، ستارخان و باقرخان را در لیست تحریمهای بعدی قرار دهد.

۲. افزایش توهم در عین کاهش قدرت
یک زمانی آمریکا یک نفر می‌فرستاد یک کشور، یک روزه کودتا می کرد، اما اکنون، پول خرج می کند، داعش می‌سازد و ارتش می‌فرستد سوریه، منطقه غرب آسیا را ناامن کند، آخر سر باید بنشیند یک گوشه، التماس کند آن یه ذره که دستشان مانده را نزنید.

۳. کاهش ارتفاع محاسبه کلام از روی چشم به پایین تر
قبلا آمریکا حرف می‌زد، همه کشورها همینجوری قبول می کردند، اما حالا چه، احترام موی زردش را هم نگه نمی‌دارند، هند و چین و کشورهای اروپایی و غیراروپایی همینطوری پررو پررو مخالفت می کنند.

پی‌نوشت: از پیری بگذریم، بدهی خودش هزار درد و مرض می‌آورد و اگر نکشد، خودت یک بلایی سر خودت می‌آوری، حال اگر مبلغش ۸۰۰میلیارد دلار را رد کرده باشد که بدتر.

زهرا آراسته نیا

هوای پاییز

با زردی خود زهره ما را برده ست
ابری‌ست هوا وآسمان افسرده ست
درگیر تب و لرز شوی میفهمی
پاییز بهاری ست که سرماخورده ست!

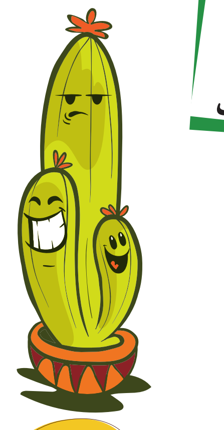

نرگس داشادیان

چند تبصره به یک ماده

از تاریخ ابلاغ این قانون، به کار گیری افرادی که در اجرای قوانین و مقررات مربوطه، بازنشست یا بازخرید شده یا بشوند، در دستگاه های اجرایی موضوع این قانون و هرقانون دیگری، ممنوع است و ان‌قُلت هم نیارید.

تبصره۱:
دستگاه های موضوع این قانون در صورت لزوم می توانند از خدمات بازنشستگان متخصص با مدرک تحصیلی کارشناسی خمیازه کشیدن حین انجام امور، «ها»کردن خودکارهای پُری که نمی‌نویسند و... حتی کارشناسی رشته‌های مرتبط با اداره مربوطه! به صورت پاره وقت و ساعتی استفاده کنند. حداکثر ساعت مجاز برای استفاده از بازنشستگان تا ساعت یازده صبح است تا بتوانند خواب قیلوله خوبی را داشته باشند و قند خونشان بالا پایین نشود.

تبصره۲:
دستگاه های مشمول مکلفند ظرف مدت ششصد وشصت و شش روز بعد از تاریخ ابلاغ این قانون، آن دسته از افرادی که سن‌شان تا موعد مقرر به شصت و شش سال می‌رسد را نگه دارند و بعد از صرف چای زغالی زیر باد کولر یا در دمای ده درجه ای پاییز عذرشان را بخواهند تا مبادا سکته ای چیزی کنند، البته فقط سکته اش قدری مهم است، چیزی زدنشان به دستگاه های مشمول ربطی ندارد.

تبصره ۳:
طبق بند (پ)ماده فُلان، افرادی که فرزندان یا نوه بالای بیست سال سن دارند می توانند راه جدشان را ادامه دهند.

تبصره۴:
طبق اصلی که فقط خودمان شماره‌اش را می‌دانیم، سرپرست نهاد ریاست جمهوری، سخنگوی دفتر ریاست جمهوری و اپراتور صف سرویس بهداشتی دفتر ریاست جمهوری بعد از بازنشستگی نیز می‌توانند به کار خود ادامه دهند.تمام. بحث هم نکنید.

فهیمه انوری

Marijuana

پیامک داده لیدی جان به آقا:
«عزیزم! your mother coming اینجا
سر راهت به home، پیلیز buy کن
برنج و بُنشن و ماری‌جوانا»

زهرا فرقانی

اتصالی

درباره مجنون چه خیالی کرده؟
که حرمت عشق را زغالی کرده
هیز است؟ نخیر، او فقط بیمار است
چون ول کن چشمش اتصالی کرده

صامره حبیبی

تصویب شد!

دو دست خویش را در جیب کردیم
اتاق فکر را تخریب کردیم
شبیه آب خوردن مثل برجام
FATF تو را تصویب کردیم

مینا گودرزی

صف ماری جوانا در کانادا

چون تاب و تحمل خماری سخت است
ثابت شده ترک زهر ماری سخت است
آزاد شده است بس که خواهان دارد
چون زندگی بدون «ماری» سخت است

امین شفیعی

فتف تفف تُف

CFT و پالرمو و تحریم و فریب
بی هیچ ضمانتی شد آخر ترکیب
تاریخ نوشت FATF در مجلس
بعد از دو سه تا فتف تفف شد تصویب!

ضمیمه طنز راه راه
کاری از باشگاه طنز انقلاب اسلامی

سر دبیر: بهزاد توفیق فر
دبیر سرویس شعر: زهرا فرقانی
دبیرسرویس کارتون: کامران یاری
مدیرفنی: امیرحسن محمدپور
صفحه بندی: مجتبی سالاری

با ما بتماسید!
رایانامه: info@rahrahtanz.ir
سروش: tanzym_ir
ایتا: tanzym_ir
بله: tanzym_ir