روزنامه صبح ایران
وطن امروز
VATANEMROOZ.IR

چهارشنبه ۱۵ اسفند ۱۳۹۷ ■ ۲۸ جمادی‌الثانی ۱۴۴۰ ■ ۶ مارس ۲۰۱۹ ■ سال یازدهم ■ شماره ۲۶۷۴ ■ ۱۶ صفحه ■ ۱۰۰۰ تومان

■ ۱۱۸۰ سال و ۱۱۱ روز گذشت

VATAN-E-EMROOZ ■ VoL.11 ■ No.2674 ■ Wed.Mar.06, 2019 ■ ISSN:2008-2886

آیت‌الله مکارم‌شیرازی با انتقاد از مسؤولان:

عزم راسخی برای اصلاح فضای مجازی وجود ندارد

صفحه ۲

رئیس کمیته اقتصادی شورای شهر تهران مطرح کرد

۱۱ هزار تومان قیمت واقعی بلیت مترو!

صفحه ۴

«وطن امروز» گزارش می‌دهد

اخراج ۲ مأمور اطلاعاتی سفارت هلند از ایران
با ابلاغیه شورای عالی امنیت ملی به وزارت خارجه صورت گرفت

دستور شورا به ظریف

این اقدام در پاسخ به اخراج ۹ ماه پیش ۲ دیپلمات ایرانی از هلند صورت گرفته است

صفحه ۵

روحانی هفته آینده برای نخستین‌بار از سال ۹۲ در رأس هیأتی بلندپایه به عراق سفر می‌کند

استارت دیپلماسی منطقه‌ای دولت

کمال خرازی: افکار عمومی در ایران به اروپا بی‌اعتماد شده است

حسن روحانی قرار است ۲۰ اسفند به همراه هیاتی بلندپایه به عراق سفر و با مسؤولان این کشور همسایه دیدار کند. این نخستین سفر روحانی به عراق در دوران ریاست‌جمهوری وی محسوب می‌شود. به گزارش «وطن امروز»، از جمله انتقادات به روحانی در سال‌های اخیر عدم سفر او به کشورهای متحد ایران چون عراق و سوریه بوده است. هر چند منتقدان معتقدند عدم سفر روحانی به این کشورها ناشی از رویکرد ۵ سال اخیر دولت مبنی بر تعامل با غرب بوده و در این راهبرد نه‌تنها کشورهایی چون عراق و سوریه که اساسا کشورهای همسایه و «شرق» با بی‌توجهی دولتمردان ایران مواجه بوده‌اند. در این راستا، برجام و مذاکرات هسته‌ای با آمریکا و اروپا در سال‌های اخیر موجب شد عمده توجهات دولت و بویژه دستگاه سیاست خارجی معطوف به غرب بوده و از ظرفیت‌های گسترده همسایگان و کشورهایی چون روسیه، چین و هند غفلت شود. این راهبرد دولت در سطح کلان موجب شد مثلا در حوزه نفتی به جای همکاری با کشورهایی که در زمان تحریم همراه ایران بودند، تعامل با شرکت‌های اروپایی چون توتال در دستور کار دولت قرار گیرد؛ راهبردی که با خروج آمریکا از برجام و همچنین سر باز زدن اروپا از عمل به تعهدات برجامی‌اش در عمل شکست خورد.

صفحه ۲ را بخوانید

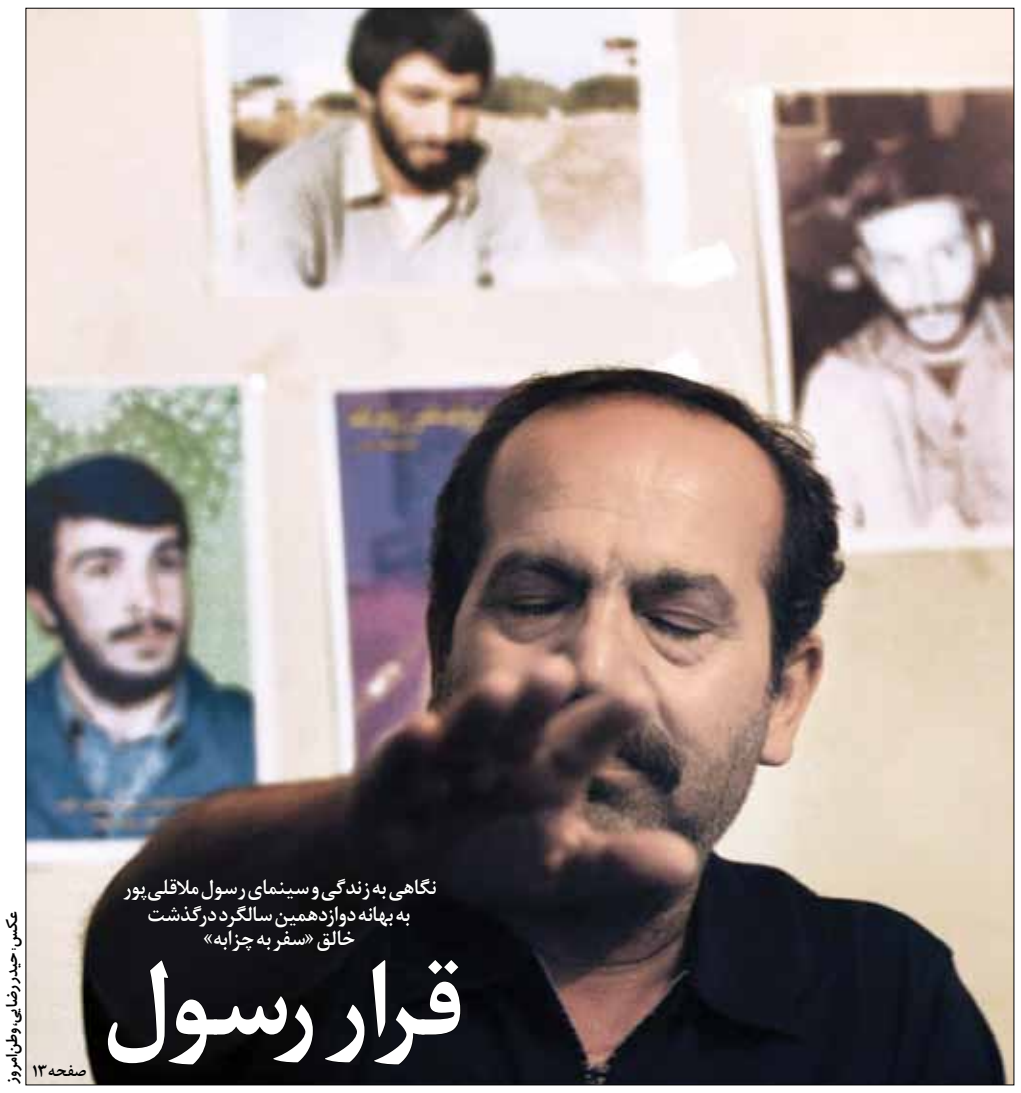

نگاهی به زندگی و سینمای رسول ملاقلی‌پور به بهانه دوازدهمین سالگرد درگذشت خالق «سفر به چزابه»

قرار رسول

صفحه ۱۳

عکس: حیدر رضایی/ وطن امروز

تیترهای امروز

پرونده‌ای به مناسبت آغاز هفته پاسداشت مقام شهادت؛ دکتر چمران و هنر مردان خدا

مثل چمران بمیرید!

صفحات ۶ و ۱۱

حاشیه‌ای از دیدار بچه‌های هیأت دانشجویی «محبان روح‌الله» از نقاهتگاه مدافعان حرم فاطمیون و زینبیون

محفل قهرمانان

صفحه ۱۲

رئیس سازمان برنامه و بودجه به کارمندان و کارکنان دولت وعده داد

افزایش حقوق ۴۰۰ هزار تومان به علاوه ۵ درصد

صفحه ۳

ترس اروپا از دخالت آمریکا در انتخابات پارلمانی

صفحه ۱۵

نگاه

دوگانه‌های کاذب

■ نوید مؤمن ■

اخیرا کمیته ملی حزب دموکرات آمریکا که نهاد مرکزی این حزب است با تصویب قطعنامه‌ای خواستار بازگشت دولت آمریکا به برجام شد. برخی گروه‌ها مانند لابی نایاک در آمریکا مدعی شده‌اند تصویب این قطعنامه از سوی کمیته ملی دموکرات آمریکا نشان‌دهنده رویکرد این حزب درباره برجام است؛ به این معنی که در صورت پیروزی دموکرات‌ها در انتخابات ریاست‌جمهوری آتی آمریکا، بازگشت به برجام به شکل جدی در دستور کار دولت این کشور قرار می‌گیرد.

همزمان با تصویب قطعنامه «بازگشت به برجام» توسط کمیته ملی حزب دموکرات آمریکا، نانسی پلوسی، رئیس مجلس نمایندگان ایالات متحده خروج دولت ترامپ از توافق هسته‌ای با ایران را اشتباه خوانده و در عین حال اعلام کرده است ترامپ نباید «بدون همراهی کشورهای اروپایی» از این توافق جمعی خارج می‌شد! به عبارت بهتر، نانسی پلوسی به عنوان یکی از چهره‌های شاخص و تصمیم‌گیر در حزب دموکرات، فی‌نفسه با کلیت خروج واشنگتن از برجام مخالفتی نکرده است، بلکه «یکجانبه‌گرایی» دولت ترامپ در نظام بین‌الملل را مورد هجمه قرار داده است. بر این اساس اگر «خروج از برجام» محصول چندجانبه‌گرایی ایالات‌متحده و شرکای اروپایی آن بود، دموکرات‌ها نیز مشکلی با آن نداشتند.

آنچه در این میان بیش از پیش قابل تامل به نظر می‌رسد، استقبال رسانه‌های اصلاح‌طلب از قطعنامه اخیر کمیته ملی حزب دموکرات است. به عبارت بهتر، رسانه‌های وابسته به جریان کارگزاران و اصلاح‌طلبان بار دیگر در حال تبلیغ و ترویج دوگانه «دموکرات- جمهوری‌خواه» در بازی تبلیغاتی خود هستند. این دوگانه‌سازی در حالی انجام می‌شود که در دوران ریاست‌جمهوری باراک اوباما، سخت‌ترین تحریم‌های چندجانبه و یکجانبه علیه کشورمان اعمال شد. متعاقب امضای توافق هسته‌ای میان ایران و اعضای ۱+۵ در سال ۹۴، دولت اوباما پروسه نقض و ابترسازی برجام را به صورت جدی آغاز و از خلأهای حقوقی داخل متن توافق هسته‌ای نیز در این مسیر به صورت جامع استفاده کرد! بدون شک ملت ایران به یاد دارد که دولت اوباما در نخستین گام، طرح ایجاد محدودیت...

ادامه در صفحه ۱۲

آخرین تقلای لیبرال‌ها برای جلوگیری از فروپاشی اتحادیه اروپایی

کمدی قرون وسطایی مکرون؛ رنسانس اروپایی!

■ رئیس‌جمهور فرانسه در نقش موشی که جارو به دمش بسته است!

جهان

محمد صدری: رئیس‌جمهور فرانسه کمتر از یک ماه و نیم پس از نمایش قرون وسطایی مشترک با صدراعظم آلمان، یک نمایش کمدی با عنوان «رنسانس اروپایی» را در کاخ الیزه روی صحنه سیاست برد. امانوئل مکرون دیروز در سرمقاله‌ای که به صورت دستوری در روزنامه‌های سراسری هر ۲۸ کشور عضو اتحادیه اروپایی منتشر شد، انتخابات سراسری این اتحادیه در بهار آتی (ماه مه) را سرنوشت‌ساز خواند و خواستار تشکیل یک اروپای جدید با ایجاد یک رنسانس اروپایی شد. طنز ماجرا آنجاست که مکرون در حالی می‌خواهد نقش قیم ۲۷ ملت اروپایی دیگر علاوه بر فرانسه را بازی کند که چند ماهی می‌شود در مواجهه با بی‌سابقه‌ترین اعتراضات ضد رژیم در خانه خود دچار بحران مشروعیت جدی شده است.

مکرون در مقاله اخیرش تلویحا وضعیت فعلی اروپا را با انحطاط قرون وسطی مقایسه کرده، چرا که ناامیدانه خواستار شروع یک دوران رنسانس دیگر شده است. رنسانس در زبان لاتین به معنی «احیا» است که این عنوان به دوره‌ای از تاریخ اروپا در قرون شانزدهم و هفدهم میلادی ارجاع می‌شود که پادشاهی‌های اروپایی رفته‌رفته از رخوت عصر تاریک موسوم به قرون وسطی بیدار شده و عصر مدرنیته را آغاز کردند.

او در سرمقاله‌ای که در روزنامه‌هایی چون گاردین به زبان انگلیسی، دی‌ولت به زبان آلمانی و ال پائیس به زبان اسپانیایی منتشر شد، اعتراف کرد وضعیت قاره کوچک از زمان جنگ دوم جهانی تاکنون هیچگاه تا این حد بحرانی نبوده و تاکنون نیز اروپا تا این حد در خطر قرار نگرفته است. مکرون پیشنهادهایی را برای ایجاد نهادی تمرکزگرا در اروپا برای حفاظت از دموکراسی، بازنگری در سیستم شنگن، ایجاد پلیس مشترک مرزی و یک اداره مشترک پناهندگی در اتحادیه اروپایی مطرح کرد.

تحلیلگران پیام چندزبانه مکرون را که مشخصا به تقلید از پیام‌های سال‌های اخیر رهبر عالی ایران صادر شده است به معنای آخرین تقلای رژیم فرانسه به نمایندگی از اردوگاه لیبرال‌ها برای بازپس گرفتن رهبری اروپایی چند پاره و ناسیونالیسم افراطی و ضربه خورده از ظهور ترامپیسم با شعار «نخست آمریکا» در آن سوی اقیانوس اطلس، خروج بریتانیا از اتحادیه اروپایی (بریگزیت) در آن سوی کانال مانش، افزایش تهدیدهای روسیه به عنوان قدرت اول قاره و چین که در حال تبدیل به اژدهایی اقتصادی است همراه با احیای قطب‌های جدید مثل ایران و هند در خاورمیانه و آسیا، برزیل در آمریکای لاتین و همچنین بحران اقتصادی اروپا تحت تاثیر خیزش اقتصادهای نوظهور می‌دانند.

جالب اینکه اصلاحات مورد درخواست مکرون بسیاری از بنیان‌های لیبرالی را که اتحادیه اروپایی بر آنها بنا شده بود، نفی می‌کند؛ مانند کنترل سختگیرانه مرزهای داخلی و خارجی شنگن و سختگیری برای ورود مهاجران و تحمیل تغییرات سیاسی و اجتماعی از جانب مرکزیت اتحادیه به اعضا به سبک توتالیتری (تمامیت‌خواهانه) اتحاد جماهیر فروپاشیده شوروی. او همچنین خواستار مبارزه با رویکرد ملی‌گرایانه در حال احیا در کشورهای اروپایی شده که معنایی جز اعلان جنگ اتحادیه اروپایی به هویت بومی مردم کشورهای عضو ندارد. در نهایت مکرون خواهان آن شده که این کشورها به صورت دستوری عضو پیمان ناقص‌الخلقه جدید دفاعی و امنیتی اروپا شوند که در حقیقت همان پیمان «فرانکی ـ ژرمنی» منعقدشده در آخن در ماه ژانویه گذشته میان او و آنگلا مرکل برای احیای امپراتوری قرون وسطایی شارلمانی نیست و تنها یک تقلای کمدی دیگر برای بیرون آمدن از زیر سلطه پیمان آمریکایی‌محور سازمان آتلانتیک شمالی یا ناتو است.

ساز و کار اجبارای اصلاحات مکرونی حتی درباره تشکیل «سپر اجتماعی» در کشورهای عضو برای مبارزه با روندهای غیر لیبرال داخلی یا اجبار آنان به شرکت در کنفرانس سالانه که حکم استنطاق از دولت‌ها و ملت‌های عضو درباره میزان وفاداری‌شان به تبعیت از آلمان و فرانسه را دارد، کارکردی ندارد جز کمدی‌تر کردن نمایش قرون وسطایی «رنسانس اروپایی». با ادعاهای مطرح شده در این نامه ۲۸ زبانه، رئیس‌جمهور فرانسه که در کشور خودش دچار سقوط آزاد مشروعیت شده و بیش از ۷۰ درصد مردم در آخرین نظرسنجی‌ها از مدیریت او بر فرانسه قطع امید کرده‌اند، دقیقا حکم موشی را دارد که در تقلای ناکام برای ورود به سوراخش، جارو به دم خود بسته بود.

خدا قوت به قاضی‌القضات

■ حسین قدیانی ■

یادداشت امروز

عصر پر از رخداد ۸۸ که آن نامه تند و تیز را در وبلاگم خطاب به قاضی‌القضات نوشتم، هرگز فکر نمی‌کردم روزی بنشینم پای این متن! به هر حال ۱۰ سال از آن روزگار گذشته و ما هم بگی‌نگی عوض شده‌ایم! الان شعور نوشته‌هایم بیشتر است! اقلا به‌زعم خودم! مثالش همین متن! همین متن که در حکم یک خداقوت به آیت‌الله آملی است! قصه من و آیت‌الله اما از آن نامه آتشین شروع نشد! القصه! دوران دانشگاه ما در دهه ۷۰ مصادف شده بود با شبهه‌پراکنی‌های شاذ در حوزه دین و معارف اسلامی! و آن که بهتر از همه و علمی‌تر و عینی‌تر از همه، جواب این شبهات را می‌داد، آیت‌الله آملی بود! مرد میدان معرفت اما خیلی زود ردای قضاوت بر تن کرد! درباره آیت‌الله آملی به‌عنوان «رئیس قوه‌قضائیه» عدالت آن است که سخن به انصاف بگوییم، آن هم حالا که موسم تودیع است! معتقدم در حوزه عدل و داد، قوه را جلوتر برد ایشان! اینکه در مجمع، مرحوم هاشمی- با آن عظمتی که برای خود قائل بود!- مافوق آیت‌الله بنشیند لیکن آملی، فرزندان خطاکار رفسنجانی را نه‌تنها محاکمه کند، بلکه محبس هم بفرستد! این مهم آنقدر نشدنی جلوه می‌کرد که بعضا گفته شد «اگر فلانی، بهمانی را ۲ ساعت بفرستد زندان، من ریشم را می‌تراشم!» البته حاج‌سعید خیلی هم گناهی نداشت! واقعا دور از انتظار به نظر می‌رسید برخورد با دانه‌درشت‌ها! حسن دیگر آیت‌الله، عدم واهمه از پوپولیسم جریان منحرف بود! لذا به همان راحتی که علیه «ف.ه» ایستاد، علیه مشایی و بقایی نیز ایستاد! آملی حتی پای برادر رئیس‌جمهور مستقر را هم به دادگاه باز کرد تا نشان دهد شهامتش فقط در برخورد با نزدیکان روسای جمهور ماضی نیست! دقت شود! راقم این سطور، الساعه به‌عبارتی با قرار وثیقه آزاد است؛ لذا در جوهر قلم این متن، هرگز در پی کشف حدیث نفس نباش! حداقل در این متن، آزاده‌ام! و این را نیز از سر حریت می‌نویسم که حتما به آیت‌الله آملی نقد هم وارد است! من‌جمله این نقد که آخرش هم نفهمیدیم برخورد با دروغ‌بافان زنجیره‌ای که در آن واحد تیر به قلب امنیت ملی ۲ کشور ایران و عراق زدند و در آستانه اربعین، آن خیانت را مرتکب شدند، چه شد! شگفتا! خود قاضی‌القضات هم دستوری دادند که آن را هم عاقبت نفهمیدیم دقیقا به کجا انجامید! واقع امر آن است که قوه مجریه در مصاف با روزنامه‌نگار متعهد، سنگ تمام گذاشت و فقط خود مرا بارها به محکمه فرستاد! دیگر همکاران هم همین‌طور! اما قوه‌قضائیه در مصاف با قلم‌زن مزدور نظام سلطه، بیشتر نمایش مهر بود تا قهر! راحت تیتر زدند «سرتیپ حسین همدانی در سوریه کشته شد» و هیچی به هیچی! مای «وطن‌امروز» را ولی به‌خاطر «خبر مرگش» علیه بشکه‌های سعودی، به محکمه کشاند دولت! و جالب آنکه انگ حکومتی بودن هم بر پیشانی ما است! صدالبته نه انگ، که فخر ما است! ما تا عمق وجود وابسته به نهضت و نظامیم، لیکن در دولت شیخ سرخه، روزهای زیادی بود که آنقدری که دادسرا بودیم، تحریریه نبودیم! و با همین چشم خود اسباب و اثاث اتاق سردبیر را در پیاده‌رو دیدیم! «خدا قوت» نهاد حکومتی به مای حکومتی! بگذریم! بگذاریم و بگذریم! همان به این یادداشت را با سخن در وصف همان عزیز تمام کنم که شروع کردم! اینک آیت‌الله آملی، عوض عدالت باید مصلحت را بسنجد! تشخیص مصلحت، خود از شمول عدالت است! و تجارب آیت‌الله فراوان! جانی نو به مجمع داده آملی و این مهم، در همین زمان اندک هم قابل رصد است! حالا تا بحث نشود و مخالف و موافق، تا سخن را به انتها نرسانند و تا مر مصلحت، مشخص نشود، تمام نمی‌شود یک موضوع! مصلحت برخلاف عدالت، باید حوصله کند! اگر اجرای عدالت، گاه ضرب‌الاجلی می‌شود لیکن سنجه مصلحت، جز با صبر و تحمل و تدبر میسور نیست! نه! تشخیص مصلحت، عجولانه نمی‌شود! بعد از یک هاشمی که زیاد رئیس مجمع بود و یک هاشمی که کم، اینک عصر کیفیت جلسات مجمع تشخیص مصلحت نظام است! روز اولی که آیت‌الله بر مسند قضاوت نشست، هنوز هم می‌شد ایشان را جوان خواند اما چه خوش فرمود که؛ «موی سفید را فلکم رایگان نداد/ این رشته را به نقد جوانی خریده‌ام»! روزگار، همه را عوض می‌کند! و این تنها زمستان نیست که در گذر عمر، بدل به بهار می‌شود!

ادامه در صفحه ۱۲

انا لله و انا الیه راجعون

برادر گرامی جناب آقای دکتر بذرپاش

خبر درگذشت عموی گرامیتان موجب تأسف و تألم خاطر گردید. اینجانب مصیبت وارده را به جنابعالی و اعضای خاندان معظم و شهیدپرور بذرپاش تسلیت عرض نموده؛ از درگاه ایزد متعال برای آن فقید مؤمن رحمت واسعه و همجواری با برادر شهیدش و برای بازماندگان بویژه حضرت عالی صبر و اجر مسألت می‌نمایم

محمد مخبر، رئیس ستاد اجرایی فرمان حضرت امام(ره)

بازگشت همه به‌سوی اوست

برادر ارجمند جناب آقای دکتر بذرپاش

مصیبت وارده را به جنابعالی تسلیت عرض نموده برای آن مرحوم غفران الهی و برای شما و خانواده محترم صبر و اجر از درگاه حضرت احدیت مسألت داریم

وطن‌امروز

وزارت ارتباطات و فناوری اطلاعات
شرکت ارتباطات زیرساخت

ابلاغ آگهی

خانم سیمین پوشیده نودهی
کارمند شرکت ارتباطات زیرساخت

اداره کل توسعه سرمایه انسانی
شرکت ارتباطات زیرساخت

م.الف ۴۵۸۸

شرح در صفحه ۱۴