خطبه

مردم باشکوه‌تر از انتخابات قبلی مجلس پاسخ دشمن را خواهند داد

فارس: خطیب نمازجمعه تهران گفت: دشمنان تمام توان خود را در راستای عدم شرکت مردم در انتخابات بسیج کردند اما به فضل خداوند این دوره حضور مردم باشکوه‌تر از ۸ دوره پیشین مجلس شورای اسلامی خواهد بود. آیت‌الله سیداحمد خاتمی امام جمعه موقت تهران در خطبه دوم نمازجمعه تهران با اشاره به حرکت اهانت‌آمیز آمریکایی‌ها به ساحت مقدس قرآن کریم اظهار داشت: بر اساس گزارش‌های رسیده، آمریکایی‌ها قرآن‌هایی را که از زندانیان مسلمان جمع‌آوری کرده بودند به آتش کشیدند که این جنایتی هولناک بود و قلب همه مسلمانان جهان را به آتش کشید. خاتمی پیرامون مساله انتخابات نیز اظهار داشت: دشمن تمام توان خود و تمام رسانه‌ها و تبلیغات خود را در راستای شرکت نکردن مردم در انتخابات بسیج کردند اما به فضل خداوند این دوره حضور مردم باشکوه‌تر از ۸ دوره پیشین مجلس شورای اسلامی خواهد بود. وی افزود: حضور مردم پای صندوق‌های رأی هم واجب عقلی و هم واجب شرعی است؛ واجب عقلی زیرا تقویت نظام اسلامی و تقویت اسلام ناب محمدی در گرو شرکت مردم در انتخابات است و بر اساس آیه ۶۲ سوره نور و ۵۸ سوره نساء این امر به عنوان یک واجب شرعی مطرح می‌شود.

اخبار

مشاور امور بین‌الملل رهبر انقلاب:

ایران، عراق و حزب‌الله محکم در کنار سوریه ایستاده‌اند

مشاور امور بین‌الملل رهبر معظم انقلاب و دبیرکل مجمع جهانی بیداری اسلامی گفت: غربی‌ها به حساس‌ترین نقطه محور مقاومت حمله کردند غافل از اینکه ایران، عراق و حزب‌الله محکم در کنار سوریه ایستاده‌اند. علی‌اکبر ولایتی در دومین همایش نخبگان فرهنگی سپاه با اشاره به اوضاع سوریه گفت: آمریکایی‌ها به دنبال این هستند با کمک اعراب مرتجع بیداری اسلامی را منحرف کنند و اقداماتشان در سوریه برخلاف عقیده کسانی است که برای احیای اسلام قیام کرده‌اند و این امر که حکومت سوریه ساقط شود محقق نخواهد شد زیرا مسلمانان با دشمنان اسلام همراه نمی‌شوند تا خط مقدم مقابله با رژیم صهیونیستی از بین برود. به گزارش فارس، دبیرکل مجمع جهانی بیداری اسلامی درباره علل اقدام غرب در اوضاع سوریه، اظهار داشت: انتقام گرفتن از بیداری اسلامی، حراست از اسرائیل، نجات مرتجعانی که قسمت اعظم نفت در اختیارشان است و تسلط بر اوضاع خاورمیانه با توجه به اینکه هر اتفاقی در خاورمیانه، دنیا را تحت‌تاثیر قرار می‌دهد را می‌توان از این علل دانست. ولایتی افزود: به این دلایل است که آنها به حساس‌ترین نقطه محور مقاومت حمله کرده‌اند غافل از اینکه ایران، عراق و حزب‌الله محکم در کنار سوریه ایستاده‌اند و شاهدیم که روسیه و چین هم به این سمت آمده‌اند و علتش این است که آنها هم فهمیده‌اند اوضاع جهان در حال تغییر است. دبیرکل مجمع جهانی بیداری اسلامی خاطرنشان کرد: جمهوری اسلامی ایران در مقابل آنهایی که علیه سوریه تلاش می‌کنند، می‌ایستد و از دولت سوریه حمایت می‌کند ضمن اینکه به دولت سوریه بارها توصیه کرده اصلاحات موردنیاز را اعمال کند و آنها هم در حد معقولات عمل کرده‌اند.

♦♦♦

زیباکلام: باید با جدیت در انتخابات شرکت کنیم

عضو هیات علمی دانشگاه تهران گفت باید به صورت جدی در انتخابات شرکت کرد. صادق زیباکلام در جمع دانشجویان دانشگاه کردستان اظهار کرد: در آن زمان همه گروه‌ها و احزاب سیاسی روی امام خمینی(ره) اتفاق‌نظر داشتند و از وی پیروی می‌کردند. به گفته این استاد علوم سیاسی دانشگاه، مواضع امام راحل روشن، ضدامپریالیستی و آزادیخواهانه بود و جز سازمان مجاهدین همه گروه‌ها وی را محور وحدت و اتفاق‌نظر قرار داده بودند و این مهم زمینه پیروزی انقلاب اسلامی را فراهم کرد. زیباکلام خاطرنشان کرد: عده‌ای معتقد به جمهوری ایرانی، عده‌ای معتقد به این نظام با کمی تغییرات، عده‌ای معتقد به جمهوری ملی و عده‌ای معتقد به نظام سلطنتی هستند و این بستری برای بی‌ثباتی خواهد بود که باید بندبند وجود این نظام اسلامی را حفظ کرد. زیباکلام یادآور شد: در صورتی که این نظام از بین برود همه آزادی‌ها از بین رفته و برخی اتفاقات از جمله اتفاقات استان‌هایی همچون سیستان و بلوچستان، آذربایجان، کردستان و خوزستان خواهد افتاد. وی گفت: پس باید این نظام را حفظ کرد و آن را به صورت منظم جلو برد. وی افزود: هیچ حکومتی در طول تاریخ نگفته است که من از مردم بدم می‌آید بلکه معتقدند جز خدمت به مردم برای چیز دیگری نیامده‌اند. عضو هیات علمی دانشگاه تهران خاطرنشان کرد: اگرچه در واقعیت به مردم خدمت می‌کنند اما باید مجلس به عنوان داور همه اقدامات را مورد ارزیابی قرار دهد و دوطرفه قضاوت کند. زیباکلام در پایان گفت: با جدیت معتقد به شرکت در انتخابات و تبلیغ برای شرکت در انتخابات هستم چون استدلال من این است که باید نمایندگانی با افکار متفاوت به مجلس راه یابند و اگر فکر می‌کنید نماینده‌ای تاثیرگذار در مجلس خواهد بود آن را برگزینید.

۱۶ نهاد اطلاعاتی آمریکا در گزارش جدید خود اعتراف کردند

مدرکی علیه برنامه هسته‌ای ایران وجود ندارد

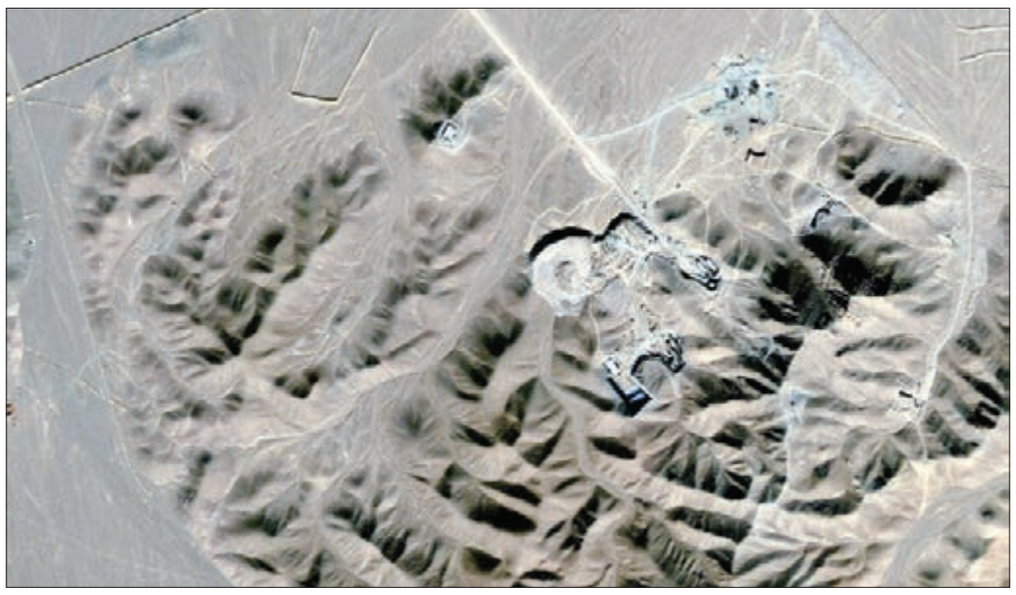

ثمانه اکوان: ۱۶ نهاد اطلاعاتی ایالات متحده اخیرا گزارشی را منتشر کرده‌اند که نشان می‌دهد ایران هیچ‌گاه به دنبال دستیابی به سلاح هسته‌ای نبوده و با وجود اینکه دانش دستیابی به این سلاح‌ها را در اختیار دارد، تصمیمی برای تولید آنها ندارد. تا امروز تنها تهران بود که کشورهای غربی را به دروغگویی درباره فعالیت‌های هسته‌ای‌اش متهم می‌کرد اما هم‌اکنون شرایط پیچیده حاکم بر روابط جامعه بین‌الملل به صورتی اتفاقات را رقم زده است که دستگاه‌های اطلاعاتی غرب ناچارند اعتراف کنند ادعاهای پیشین سیاستمداران آمریکایی درباره فعالیت‌های هسته‌ای ایران، اتهاماتی واهی و برای اهدافی خاص بوده است.

سرویس‌های اطلاعاتی و آژانس‌های جاسوسی آمریکا یک‌بار در سال ۲۰۰۷ میلادی و یک‌بار بعد از تصویب تحریم‌های اقتصادی آمریکا علیه ایران، گزارشی را منتشر کرده‌اند که نشان می‌دهد ایران هیچ‌گاه به دنبال ساخت سلاح هسته‌ای نبوده است. گزارش‌هایی که با وجود ارائه شدن به مقامات سیاسی ایالات متحده، هیچ‌گاه موجب تجدیدنظر در رفتار این کشور در قبال تهران نشده است.

روزنامه لس‌آنجلس تایمز با اشاره به این گزارش‌ها که به تازگی نسخه جدیدی از آنها منتشر شده، آورده است: آخرین گزارش سرویس‌های اطلاعاتی ایالات متحده نشان می‌دهد که ایران در حال انجام تحقیقاتی در برنامه هسته‌ای‌اش است که می‌تواند در ساخت سلاح هسته‌ای نیز مورد استفاده قرار بگیرد اما به نظر نمی‌رسد ایران درصدد استفاده از این تحقیقات و اطلاعات برای ساختن بمب هسته‌ای باشد. لس‌آنجلس تایمز در گزارش خود آورده است: در صحبت‌های علنی مقامات آمریکا و اسرائیل درباره ضرورت‌ها و باید و نبایدهای حمله نظامی به ایران، یک حقیقت اغلب نادیده گرفته می‌شود. حقیقتی که این‌بار از زبان سازمان‌های اطلاعاتی ایالات متحده مطرح شده است: «حقیقت این است که سازمان‌های اطلاعاتی آمریکا باور ندارند ایران به دنبال ساخت سلاح هسته‌ای باشد». بر اساس گزارشی که این روزنامه منتشر کرده است، ارزیابی اطلاعاتی بسیار محرمانه‌ای که در اوایل سال گذشته به مسؤولان سیاسی ایالات متحده ارائه شده تا حد زیادی این دیدگاه را تایید می‌کند و ادامه همان اطلاعاتی است که در سال ۲۰۰۷ جمع‌آوری شده و در اختیار مقامات ایالات متحده قرار گرفته بود. هر دو گزارش که با عنوان «برآورد اطلاعات ملی» منتشر شده است، نشان می‌دهد ایران گرچه فعالیت‌هایی برای دستیابی به دانش سلاح هسته‌ای در سال ۲۰۰۳ داشته است اما در همان سال این تحقیقات را متوقف کرده است. گزارش جدیدتر که مجموعه‌ای از اطلاعات ۱۶ نهاد اطلاعاتی ایالات متحده است، نشان می‌دهد که ایران به دنبال تحقیقات بیشتر در زمینه انرژی هسته‌ای است. این دانش گرچه می‌تواند در بمب هسته‌ای نیز مورد استفاده قرار بگیرد اما ایران تلاشی برای به دست آوردن این دانش انجام نمی‌دهد و صرفا به دنبال تحقیقات در زمینه راه‌های صلح‌آمیز استفاده از انرژی هسته‌ای است. این روزنامه آورده است: ایران با وجود تمام فشارهای بین‌المللی به غنی‌سازی اورانیوم در درصدهای پایین ادامه می‌دهد و مقامات ایالات متحده مدرکی دال بر اینکه این اقدامات به طرز قابل‌ملاحظه‌ای به سمت ساخت سلاح هسته‌ای برود، ندیده‌اند و ضرورتی برای تجدیدنظر در گزارش‌های قبلی خود نمی‌بینند.

□ **گزارشی برای آرام کردن رژیم صهیونیستی**

با توجه به سابقه دیرینه دشمنی ایالات متحده با ایران و نقش بسیار موثر سیاست‌های این کشور در تصویب تحریم‌های جدید اقتصادی علیه ایران، به نظر نمی‌رسد فاش شدن این گزارش‌های محرمانه، روندی برای جبران خطاهای گذشته باشد و باید به دنبال اهداف پشت این گزارش بود. اختلافات جدیدی که مسؤولان رژیم صهیونیستی با دولت اوباما در زمینه حمله به تاسیسات هسته‌ای ایران پیدا کرده‌اند، اوباما را وادار کرده از طریق تمام راهکارهای موجود، جلوی اقدام نظامی این رژیم علیه ایران را بگیرد. اوباما در سال پایانی فعالیت خود در دوره اول ریاست‌جمهوری‌اش قرار دارد و نمی‌خواهد در آستانه انتخابات ریاست‌جمهوری دوم با اقدام نظامی رژیم صهیونیستی علیه ایران مواجه شود. اختلافات و رفت‌وآمدهای دیپلماتیک مقامات آمریکایی و رژیم صهیونیستی نیز بیشتر به همین دلیل در این روزها اوج گرفته است. در این گزارش اما تاکید شده است، مقامات رژیم صهیونیستی نیز مانند آمریکا می‌دانند که ایران به دنبال دستیابی به سلاح هسته‌ای نیست اما توان رویارویی با قدرتمندشدن ایران در منطقه را ندارند. در این گزارش آمده است: «مقامات ارشد ایالات متحده می‌گویند اسرائیل می‌داند گزارش‌های اطلاعاتی موجود و تحلیل‌های مربوط به این موضوع صحت دارد و در این مساله اختلافی با آمریکا ندارد اما ظاهرا اسرائیل آستانه تحمل کمتری در این باره نسبت به واشنگتن دارد. اسرائیل ایران را تهدید برای موجودیت خود می‌داند و از دستیابی ایران به هر نوع دانش هسته‌ای که گمان رود می‌تواند در ساخت سلاح هسته‌ای نیز مورد استفاده قرار بگیرد، جلوگیری می‌کند. برخی از مقامات اسرائیل نیز تنها به حملات محدود نظامی برای متوقف کردن ایران دل بسته‌اند و امیدوارند این کار را در زمانی انجام دهند که دیگر زیاد دیر نشده باشد». لس‌آنجلس تایمز در ادامه آورده است: البته هنوز مشخص نیست که سازمان‌های اطلاعاتی آمریکا تا چه حد می‌توانند به اطلاعات محرمانه ایران در زمینه فعالیت‌های هسته‌ای‌اش دسترسی داشته باشند و تا چه حد این گزارش‌ها می‌تواند صحت داشته باشد. این سازمان‌های اطلاعاتی قبل از این درباره عراق و سلاح‌های کشتار جمعی صدام، گزارش‌های متعددی منتشر کرده بودند اما حمله به عراق نشان داد هیچ‌کدام از این گزارش‌ها صحت نداشته و اشتباه بوده است. در ارزیابی این سازمان‌های اطلاعاتی، صدام سلاح‌های شیمیایی زیادی را در انبارهای مخفی انباشته کرده بود و عنوان شده بود عراق به دنبال ساخت سلاح هسته‌ای است. اینها تمام توجیهات اشتباهی بود که دولت جورج دبلیو بوش در حمله به عراق به مردم بیان کرد و در واقع اصلا صحت نداشت. در حال حاضر مقامات اطلاعاتی و نظامی ایالات متحده معتقدند که رهبر جمهوری اسلامی تصمیمی برای دستیابی کشورش به سلاح هسته‌ای ندارد با این حال جیمز کلاپر، مدیر مرکز اطلاعات ملی روز ۱۶ فوریه به اعضای کمیته خدمات نیروهای مسلح مجلس سنا گفت که به نظر او ایران ممکن است خود را به تدریج در موقعیتی ببیند که برای این کار هم تصمیم‌گیری نهایی را انجام دهد. اقداماتی هست که هنوز انجام نشده و ممکن است در زمان دیگری انجام شود. کلاپر و دیوید پترائوس، رئیس سیا در جلسات جداگانه‌ای در مجلس سنا عنوان کرده‌اند که ایران هم‌اکنون در حال غنی‌سازی اورانیوم با خلوص ۲۰ درصد است اما اورانیوم تنها زمانی به عنوان سلاح مورد استفاده قرار می‌گیرد که تا خلوص ۹۰ درصد غنی‌سازی شود. دیوید آلبرایت، رئیس موسسه علوم و امنیت ملی آمریکا و کارشناس برنامه هسته‌ای ایران نیز معتقد است: آژانس‌های جاسوسی هیچ مدرکی درباره احتمال تصمیم‌گیری رهبر ارشد ایران برای دستیابی کشورش به بمب هسته‌ای ندیده‌اند. گروه آلبرایت تخمین می‌زند که ممکن است ایران با همین تعداد سانتریفیوژی که در حال حاضر در دست دارد، ظرف ۶ ماه آینده بتواند خلوص اورانیوم غنی‌سازی‌شده را به سطح اورانیوم مورد استفاده در بمب‌های هسته‌ای برساند. هنوز مشخص نیست که ایران برای دستیابی به این میزان خلوص در اورانیوم چه مشکلات فنی‌ای پیش‌رو دارد و آیا قادر به انجام این کار با تکنولوژی فعلی‌اش هست یا خیر؟ اما آلبرایت عقیده دارد اگر ایران تصمیم بگیرد که این راه را ادامه داده و به طرف طراحی بمب اتم برود، دانش هسته‌ای لازم برای این کار را در اختیار داشته و در کمتر از یک سال از لحاظ اجرایی می‌تواند بمب خود را تولید کند. آلبرایت همچنین عقیده دارد ایران طی ۳ سال می‌تواند کلاهکی کوچک برای استفاده در موشک‌های بالستیک خود تولید کند اما در عین حال تاکید کرد: هرگونه اقدام و فشار از سوی ایران برای ساختن بمب هسته‌ای بلافاصله کشف شده و تشخیص داده می‌شود. لئون پانتا، وزیر دفاع ایالات متحده و مدیر سابق سیا به اعضای یکی از کمیته‌های مجلس نمایندگان آمریکا گفته بود، خط قرمز آمریکا درباره برنامه هسته‌ای ایران، تصمیم این کشور برای ساخت بمب هسته‌ای است اما استفان هادلی، مشاور امنیت ملی جورج بوش در این باره معتقد است: اگر خط قرمز این باشد، ممکن است نتوانیم بموقع پاسخ درستی برای ایران داشته باشیم. هادلی ادامه داد: بدترین اتفاق ممکن، دیدن صحنه مونتاژ یک بمب اتمی در ایران است.

نما

اعلام مخالفت رئیس رژیم صهیونیستی با جنگ علیه ایران

رئیس رژیم صهیونیستی با اعلام مخالفت خود با هرگونه اقدام نظامی علیه ایران با بیان اینکه این موضع خود را به آمریکا اعلام خواهد کرد، گفت: نباید خود را بترسانیم. تهدید دائم ایران به جنگ، تحریک به جنگ است. شیمون پرز روز گذشته اذعان کرد: تهدیدهای مطرح شده در رژیم صهیونیستی علیه ایران، نوعی تحریک به جنگ است که اصلا نیازی به آن نیست. به گزارش روزنامه هاآرتص، شیمون پرز با حمله نظامی اسرائیل به تاسیسات هسته‌ای ایران مخالفت و اعلام کرد این موضع خود را تا ۱۰ روز دیگر در ملاقات با باراک اوباما، رئیس‌جمهوری آمریکا به وی اعلام خواهد کرد. هاآرتص افزود که پرز در دیدار با شماری از مسؤولان اسرائیلی تصریح کرد: تهدیدهایی که اخیرا در اسرائیل علیه ایران با روندی روبه‌رشد مطرح شد، تحریک به جنگی است که نیاز به آن نیست. اسرائیل باید اداره امور در میدان ایران را به قدرت‌های بزرگ واگذار کند که در راس آن آمریکاست. این در حالی است که اخیرا اختلافات آمریکا و رژیم صهیونیستی درباره مسائل مختلف بویژه ایران بشدت بالا گرفته است. سایت فارسی وزارت خارجه رژیم صهیونیستی سه‌شنبه در خبری نوشت: در پی اظهارنظر برخی مقامات بلندپایه آمریکا درباره «لزوم پرهیز اسرائیل از هرگونه اقدام نظامی یکجانبه علیه جمهوری‌اسلامی ایران»، وزیر دفاع اسرائیل گفت: «درباره احتمال حمله نظامی اسرائیل به تاسیسات هسته‌ای ایران، اسرائیل تنها بر پایه منافع خود عمل خواهد کرد». پرز بدون اشاره مستقیم به این سخنان اعلام کرد: نیازی نیست خود را دائما بترسانیم. گفته می‌شود، قرار است پرز این موضع خود را در سفر خود به آمریکا که برای شرکت در کنفرانس ایپک به این کشور می‌رود، آشکارا اعلام کند.

در نامه خزاعی به شورای امنیت مطرح شد

هشدار تهران به مصونیت رژیم صهیونیستی

گروه سیاسی: نماینده کشورمان در سازمان ملل متحد با ارسال نامه‌ای به رئیس دوره‌ای شورای امنیت با رد اتهامات بی‌اساس صهیونیست‌ها مبنی بر دخالت ایران در بمبگذاری‌های هند، پاکستان و تایلند، نسبت به مصونیت این رژیم نامشروع در تداوم اقدامات جنایتکارانه هشدار داد. در این نامه که رونوشت آن برای بان کی‌مون، دبیرکل سازمان ملل نیز ارسال شده است، به جامعه جهانی و شورای امنیت تاکید شد که از رژیم صهیونیستی بخواهند به جای متهم کردن دیگران، اقدامات غیرقانونی خود را متوقف کند. محمد خزاعی در نامه خود به کودجو منان، رئیس دوره‌ای شورای امنیت سازمان ملل تصریح کرد: رژیم صهیونیستی با هدف تحریف واقعیت‌ها، اتهامات بی‌اساس کنونی را علیه ایران در حوادث تروریستی اخیر مطرح کرد، در حالی که جمهوری اسلامی ایران سابقه روشنی در محکوم کردن اقدامات تروریستی دارد. در نامه نمایندگی کشورمان به شورای امنیت تاکید شد: ایران همواره قربانی تروریسم بویژه ترور دانشمندان هسته‌ای خود بوده است. خزاعی یادآور شد: بر اساس مدارک و شواهد قطعی موجود از جمله اعترافات افرادی که در اقدامات تروریستی علیه دانشمندان هسته‌ای دست داشته‌اند، رژیم صهیونیستی طراحی و هدایت این ترورها را برعهده داشته و نسبت به آموزش و پشتیبانی تروریست‌ها اقدام کرده است. وی خاطرنشان کرد: مقام‌های رژیم صهیونیستی نیز این حقیقت را کتمان نکرده‌اند که ترور دانشمندان هسته‌ای بخشی از تلاش‌های آنها برای مختل کردن برنامه هسته‌ای ایران است. خزاعی اینگونه اقدامات و دیگر اعمال خشونت‌آمیز رژیم صهیونیستی را بخشی از بازی جنگ‌طلبانه این رژیم علیه ایران دانست و تصریح کرد: رژیم صهیونیستی عملیات گسترده‌ای شامل اقدامات مخفیانه، جنگ رایانه‌ای، عملیات روانی، ترور دانشمندان هسته‌ای و تهدید به اقدام نظامی علیه ایران را اجرا کرده است. به گزارش پایگاه اطلاع‌رسانی شبکه خبری العالم، سفیر و نماینده دائم کشورمان در سازمان ملل افزود: رژیم صهیونیستی در اقدامات تروریستی خود و تلاش برای طراحی ترورهای پنهانی از شیوه به اصطلاح «عملیات پرچم دروغین» استفاده می‌کند و در واقع اقدامات خود را به دیگران منتسب می‌کند، چنانکه در ۱۹ ژانویه ۲۰۱۰ اقدام تروریستی که رژیم صهیونیستی در دوبی انجام داد و آن را با جعل اسناد مسافرتی کشورهای دوست صورت داده است. وی تاکید کرد: اگر رژیم صهیونیستی درباره جنایت‌هایی که در تاریخ کوتاه تشکیل خود مرتکب شده که اولین و مهم‌ترین آن اشغال سرزمین‌های دیگر مردمان است، مجبور به پاسخگویی می‌شد، بدون شک ما امروز شاهد دیگر اقدامات بی‌رحمانه از سوی این رژیم نبودیم. خزاعی یادآور شد: این جنایت‌ها نه‌تنها ماهیت تهاجمی و جنگ‌طلبانه رژیم اسرائیل را به نمایش می‌گذارد، بلکه نقض فاحش قوانین بین‌المللی و بیش از آن نقض اصول اساسی منشور سازمان ملل متحد است و نیازمند پاسخی شفاف و قاطعانه از جانب سازمان ملل متحد بویژه شورای امنیت است. نماینده دائم ایران در سازمان ملل با اظهار تاسف از سکوت شورای امنیت درباره محکوم کردن ترور دانشمندان هسته‌ای ایران به دلیل مخالفت ۴ کشور آمریکا، انگلستان، فرانسه و آلمان، نبود برخورد قاطع با اینگونه اقدامات تروریستی را دلیل دیگری بر جسور شدن رژیم صهیونیستی در طراحی اینگونه توطئه‌ها دانست و تاکید کرد: اکنون زمان آن رسیده که جامعه جهانی و شورای امنیت سازمان ملل متحد از رژیم صهیونیستی بخواهند به جای انتشار بیانیه‌ها و نامه‌ها و متهم کردن دیگران، اقدامات غیرقانونی از جمله ترورهای مخفیانه و تهدید به استفاده از نیروی نظامی علیه اعضای سازمان ملل متحد را فورا متوقف کرده و با صدای رسا و قوی رویه‌ها و سیاست‌های غیرقانونی و جنایتکارانه شامل اعمال تروریستی علیه دیگر مردمان را محکوم کند.

آغاز تبلیغات از روز پنجشنبه

چهره کشور انتخاباتی شد

گروه سیاسی: همزمان با آغاز فعالیت‌های انتخاباتی در روز پنجشنبه گذشته، فعالیت‌های احزاب و گروه‌های مختلف سیاسی وارد فاز تازه‌ای شده و چهره شهرهای مختلف کشورمان بویژه تهران را عوض کرده است. این در حالی است که پیش از شروع این موعد نیز برخی نامزدها به صورت غیرقانونی، فعالیت‌های انتخاباتی و تبلیغات خود را شروع کرده بودند که با واکنش نجار، وزیر کشور روبه‌رو شد و وی از برخورد با این فعالیت‌ها خبر داده بود.

از سوی دیگر شخصیت‌ها نیز طبق قانون انتخابات منوط به اینکه از عناوین حقوقی‌شان استفاده نکنند، می‌توانند برای داوطلبان تبلیغ کنند یا اعلامیه و اطلاعیه دهند.

سیدصولت مرتضوی، رئیس ستاد انتخابات کشور در این باره اظهار داشت: با توجه به اینکه از مجموعه داوطلبان تاییدصلاحیت‌شده ۲۷۵ نفر انصراف داده‌اند، هم‌اکنون از بین ۳ هزار و ۴۴۴ نفری که شورای نگهبان اسامی‌شان را اعلام کرد ۳۳۰۰ نفر باقی مانده‌اند که برای ۲۹۰ کرسی مجلس در حال رقابت هستند و می‌توان گفت به ازای هر کرسی مجلس نزدیک به ۱۲ نفر رقابت می‌کنند.

□ **به ازای هر منطقه شهرداری، یک ستاد**

رئیس ستاد انتخابات کشور در ادامه همچنین درباره ستادهای انتخاباتی نامزدها نیز گفت: ستادهای انتخاباتی نامزدها می‌تواند در مراکز شهرستان‌ها، مراکز بخش‌ها و در شهرها باشد. در کلانشهرها و شهرهایی که چند منطقه شهرداری دارند به ازای هر منطقه شهرداری یک ستاد می‌تواند موجود باشد.

مرتضوی گفت: ما در این دوره برای اینکه بانوان و آقایان فعالیت‌های جداگانه داشته باشند و تبلیغاتشان را آزادانه ارائه دهند در بخش، شهر و شهرستان یک ستاد برای خانم‌ها و یک ستاد برای آقایان را مورد توجه قرار دادیم و در کلانشهرها نیز به ازای هر منطقه شهرداری هر کدام از خانم‌ها و آقایان می‌توانند یک ستاد داشته باشند و تبلیغات خود را ادامه دهند.

وی در ادامه گفت: داوطلبان می‌توانند نظریه احزاب، تشکل‌ها و جبهه‌ها را در زیر تبلیغات خود مورد اشاره قرار دهند اما باید بدانند این موضوع شرط دارد، شرطش هم این است که باید کتبا به آن نامزد اجازه چنین کاری داده باشند. بنابراین اگر هیات‌های اجرایی و فرمانداران از نامزدها تقاضا کنند که مدارکی دال بر حمایت احزاب و جبهه‌ها ارائه دهند باید این کار انجام شود.

استفاده از اینترنت و سی‌دی‌های تبلیغاتی موضوع دیگری بود که مرتضوی درباره آن گفت: استفاده از ابزار روز هیچ‌گونه ممنوعیتی ندارد. نامزدها می‌توانند با هماهنگی با مخابرات در اثبات خود و نه نفی دیگران و منوط به رعایت حق‌الناس پیام‌های کوتاه برای مردم بفرستند. همچنین می‌توانند در سایت‌های خودشان و خبرگزاری‌های غیردولتی و روزنامه‌هایی که از اموال عمومی مصرف نمی‌کنند تبلیغات داشته باشند.

وی که در گفت‌وگوی ویژه خبری صحبت می‌کرد، در ادامه تاکید کرد: اگر کسی بخواهد با تبلیغات اغواکننده و هزینه‌های سرسام‌آور تا جایی که از مصداق تبلیغات مطلوب خارج شود به کرسی مجلس دست پیدا کند، در تایید نتیجه انتخابات تاثیرگذار خواهد بود و در این صورت هیات‌های اجرایی، هیات نظارت و هیات نظارت مرکزی با وسواس بیشتری مباحث اینچنینی را رصد می‌کنند و در این راستا با نگاهی به گذشته می‌بینیم که برخی اوقات انتخابات هم برگزار شده اما نتیجه انتخابات در یک حوزه انتخابیه به خاطر تخلف تبلیغاتی و تخلف در بحث اخذ رای، باطل اعلام شده است.

یادداشت

مرگ تدریجی یک رؤیا

مهرداد بذرپاش

اندیشه شکل‌گیری اروپای واحد بیش از هر زمان دیگری، پس از فروپاشی اتحاد جماهیر شوروی از سوی کشورهای این قاره با جدیت و اشتیاق پیگیری شد. هنگامی که سقوط قطب قدرتمند بلوک شرق می‌رفت تا چشم‌انداز تک‌قطبی را برای آینده جهان رقم بزند اروپایی‌ها بسیار مشتاق بودند بتوانند جایگاه مستحکمی در معادلات جهانی برای خود دست و پا کنند و در آرمانی‌ترین حالت با تشکیل یک اروپای واحد در ابعاد سیاسی، اقتصادی و حتی نظامی نقش موثرتری در روند تحولات آتی جهان برای خود فراهم آورند. این چشم‌انداز جذاب موجب شتاب گرفتن روند تکامل اتحادیه اروپایی در دهه پایانی قرن بیستم شد ضمن اینکه اصلاحات گسترده اقتصادی در کشورهای عضو، بازاری گسترده را به وجود آورده بود که منافع مالی و اقتصادی فوری آن قابل چشم‌پوشی نبود. به تدریج با شکل‌دهی ساختارهای سیاسی و اقتصادی برای اتحادیه نظیر پارلمان اروپا و پول مشترک (یورو)، اروپایی‌ها خود را به تحقق رویای اروپای واحد نزدیک‌تر دیدند. اقتصاد قدرتمند برخی کشورهای عضو، نظیر آلمان که از توان تکنولوژیک بسیار بالایی نیز در بین کشورهای جهان برخوردار بوده است، اتحادیه اروپایی را در وضعیت بسیار خوبی از نظر جایگاه اقتصادی و تراز بازرگانی قرار داد، طوری که در برهه‌ای بیشترین صادرات و واردات در جهان متعلق به این اتحادیه بود. اما جایگاه امروز اتحادیه اروپایی در معادلات جهانی چیست؟ به گواه شواهد آشکار اروپای امروز با شرایطی وخیم و بحرانی روبه‌رو است که چشم‌اندازی تیره را در مقابل تز اروپای واحد قرار داده است. کشورهای بسیاری درگیر بحران مالی گسترده شده‌اند که به دلیل تحمیل وضعیت معیشتی بسیار سخت بر مردم، اعتراضات اجتماعی عمیقی را در این کشورها در پی داشته است و چند دولت نیز تاکنون به دلیل ناتوانی در حل مشکلات سقوط کرده‌اند. اروپا اکنون نه‌تنها بازیگر قدرتمندی در عرصه جهانی نیست، که از حل مشکلات داخلی خود نیز عاجز است. عوامل داخلی و خارجی بسیاری این وضعیت را برای اروپا رقم زده‌اند که البته به دلیل درهم‌تنیدگی این عوامل تفکیک آنها چندان هم ساده نیست.

اول اینکه اروپا از اتخاذ تصمیمات واحد اقتصادی ناتوان است. به بیان بهتر اروپایی‌ها فاقد همگرایی اقتصادی هستند و این یعنی اینکه شرط لازم برای شکل‌گیری یک اتحادیه ماهیتا اقتصادی را ندارند. همان‌گونه که اشاره شد بسیاری از کشورهای عضو، از ابتدا به دلیل جذابیت بازار گسترده ایجاد شده و افق رو به رشد آن به اتحادیه پیوستند و تمایلی برای همراهی تمام و کمال با تصمیمات جمعی ندارند. همین مساله (عدم همگرایی اقتصادی) موجب عدم همگرایی سیاسی در این اتحادیه نیز شده است. **دوم** اینکه کشورهای اروپایی عضو، در سطوح اجتماعی خود موفق به ایجاد همراهی با اتحادیه نشده‌اند. ناسیونالیسم ریشه‌دار در این کشورها همواره مانعی جدی در مسیر این هدف باقی مانده که به آسانی قابل رفع نیست. در واقع مردم اروپا (با شدت و ضعف در کشورهای مختلف) هویت واحد اروپایی را خطری جدی برای هویت ملی خود می‌بینند. تسری بحران شدید مالی برخی کشورها به سایر کشورهای عضو نیز این حس را در بین لایه‌های مختلف اجتماعی تشدید کرده است. **سوم** اینکه برخی اعضا در سطوح حکومتی و سیاستگذاری خود بیش از آنکه به اتحادیه اروپایی احساس تعهد داشته باشند، خود را به قدرت‌های خارج از منطقه و برخی پیمان‌های منطقه‌ای دیگر متعهد می‌دانند. این مساله حتی درباره کشورهای محوری اتحادیه مانند آلمان و فرانسه که به نوعی مقوم اتحادیه هستند نیز صدق می‌کند. همراهی بی‌چون و چرای این کشورها با آمریکا در مناقشات مختلف جهانی عملا نقش اروپا را به بازیگری دست دوم و حتی گاهی پادوی سیاست‌های ایالات متحده تقلیل داده است. در این میان نباید از تحلیل نوع بازیگری انگلیس در میان کشورهای عضو اتحادیه غفلت کرد که همواره با ایجاد دوگانگی در تصمیمات اقتصادی و سیاسی اتحادیه اروپایی، این معضل را عمیق‌تر کرده است. **چهارم** اینکه تاکنون ساختار تصمیم‌گیری و اجرایی پیش‌بینی شده برای اتحادیه در حل مشکلات بسیار ناکارآمد و غیرقابل اعتماد نشان داده است. به عنوان مثال در بحران جاری که کشورهایی نظیر پرتغال، اسپانیا، ایتالیا و بیش از همه یونان را مشغول خود کرده است تا این لحظه هیچ راه‌حل موثری از سوی اتحادیه اندیشیده نشده است. ضمن اینکه شواهد حاکی از آن است که برخی کشورهای قدرتمندتر نظیر انگلیس، فرانسه و آلمان با هدف عدم تسری بحران به کشورشان در واقع با مانع‌تراشی بر سر رسیدن به راه‌حل واحد به تدریج مشغول قربانی کردن کشورهای درگیر بحران هستند. نوع رفتار این کشورها طبیعتا این پیام را به کشورهای ضعیف‌تر می‌رساند که اتحادیه اروپا انگیزه و توان کمک به آنان را ندارد. این تحلیل روند جدا شدن اجباری و اختیاری کشورها و در نهایت فروپاشی اتحادیه اروپایی را تسریع خواهد کرد. **پنجم** اینکه ایالات متحده به عنوان رقیب اقتصادی اتحادیه اروپایی طبعا تمایلی به شکل‌گیری یک قطب قدرتمند اقتصادی سیاسی در مقابل خود ندارد و در برهه‌های گوناگون تلاش کرده هویت آن را به چالش بکشد. تحلیل قریب به صحت بسیاری آن است که آمریکا با استفاده از همپیمان دیرین خود در اروپا (انگلیس) تاکنون از شکل‌گیری یگانگی لازم در تصمیم‌گیری‌های اتحادیه جلوگیری کرده است. بسیاری از کارشناسان نیز بر این باورند آمریکا با هوشمندی بحران مالی اخیر را به اروپا منتقل کرد تا هم اندکی از بار بحران مالی خود کاسته باشد و هم رقیب خود را به فروپاشی نهایی نزدیک‌تر سازد.

در نهایت باید گفت فروپاشی اقتصادی منطقه یورو علاوه بر اینکه تاثیرات عمیقی بر اقتصاد جهانی و بلوک‌های اقتصادی رقیب اروپا خواهد گذاشت، بستر را برای تغییرات بنیادین در سطوح سیاسی اروپا فراهم می‌کند که این تغییرات نیز مطمئنا به اروپا محدود نخواهد ماند و ساختارهای اقتصادی و سیاسی بین‌المللی را درخواهد نوردید.