وزیر دفاع انگلیس: ما در افغانستان شکست خوردیم

بن والاس، وزیر دفاع انگلیس به شکست در ۲۰ سال جنگ افغانستان اعتراف کرد. والاس در مراسم یادبود صدها سرباز انگلیسی کشته شده در جنگ افغانستان گفت: «برای هدف درست به آنجا رفتیم و ۲۰ سال ماندیم، برای امنیت، توسعه اقتصادی و آموزش کار کردیم اما شکست خوردیم». صحبت کردن از شکست در مقابل خانواده سربازان انگلیسی جان‌باخته در افغانستان این موضوع را برای این افراد تداعی می‌کند که فرزندان آنها برای هیچ کشته شدند.

گزارش اندیشکده صهیونیستی آلما از قدرت پهپادی حزب‌الله

سایه ابابیل‌ها بر سر اسرائیل

از جمله مهم‌ترین فعالیت‌های یگان پهپادی حزب‌الله لبنان انجام عملیات‌های شناسایی علیه پایگاه آمریکایی التنف در سوریه است

گروه بین‌الملل: حزب‌الله لبنان سالگرد پیروزی در حرب التموز (جنگ ۳۳ روزه) را امروز به گونه‌ای جشن می‌گیرد که معادلات منطقه‌ای و نظامی در غرب آسیا بسیار تغییر کرده است و امروز مقاومت اسلامی در صحنه‌ای ایستاده که توانمندی نظامی و سیاسی حزب‌الله در اوج خود قرار دارد که نمونه بارز آن پیروزی در جنگ داخلی سوریه و تهدید جدید پهپادی مقاومت اسلامی در میدان گازی کاریش علیه اسرائیل بود.

۱۶ سال قبل در چنین روزی حزب‌الله لبنان در جنگی نابرابر مقابل رژیم صهیونیستی به پیروزی رسید. حزب‌الله لبنان در جنگ ۳۳ روزه توانست مقابل ارتش رژیم صهیونیستی مقاومت کند و بعد از چند هفته جنگ، آتش‌بس برقرار شد و بیشتر اسرای نیروهای مقاومت که در زندان‌های اسرائیل بودند آزاد شدند. اکنون بعد از ۱۶ سال که از جنگ ۳۳ روزه می‌گذرد، حزب‌الله لبنان در ابعاد منطقه‌ای و داخلی تغییرات زیادی به خود دیده است. حضور حزب‌الله در سوریه و کمک به دولت و مردم این کشور که سبب شد سوریه توسط تکفیری‌ها و غربی‌ها سقوط نکند یکی از مهم‌ترین دستاوردهای مقاومت در سال‌های اخیر بود. نکته دیگر که باعث افزایش قدرت منطقه‌ای و نظامی حزب‌الله لبنان شده، تولید پهپاد و ایجاد یگان‌های موشکی و پهپادی توسط این نیرو در منطقه است.

اولین بار سال ۲۰۱۲ بود که سیدحسن نصرالله، دبیرکل حزب‌الله لبنان اعلام کرد نیروهای این حزب برای از بین بردن تکفیری‌های حاضر در القلمون سوریه، عرسال لبنان و قنیطره سوریه وارد این کشور شدند. نخستین عملیات پیروزمندانه مقاومت اسلامی هم در قنیطره اتفاق افتاد که حزب‌الله توانست غرب سوریه و مرزهای شرقی لبنان را از حضور معارضان مسلح و افراطی سوریه پاکسازی کند. این نقطه عطف و اوج توان نظامی حزب‌الله لبنان بود.

یکی از مهم‌ترین نقاط قوت حزب‌الله لبنان در سال‌های اخیر ایجاد یگان پهپادی قوی و موثر در منطقه است. در این توان پهپادی مقاومت لبنان باید کمک‌های ایران را دخیل بدانیم. سال‌ها قبل تصاویری از پهپادهای حزب‌الله لبنان منتشر شد که بسیار شبیه پهپاد مهاجر ۲ ایران بود.

■ ناشناخته‌ترین حوزه نظامی حزب‌الله لبنان «قوای هوایی» است

یکی از میدان‌های اصلی حضور نظامی حزب‌الله لبنان، سوریه است. در بین توانمندی‌های حزب‌الله، ناشناخته‌ترین حوزه، «قوای هوایی» است. حزب‌اللهی که یک روز از کمترین تسلیحات برای جنگیدن برخوردار بود، حالا نه‌تنها به موشک و «پدافند هوایی»، بلکه به هواپیماهای بدون سرنشین با توانایی بالا هم مجهز شده است. ۱۰ سال قبل، نخستین نشانه‌ها از تجهیز حزب‌الله به هواپیماهای بدون سرنشین، با یک غافلگیری بزرگ برای اسرائیل نمایان شد. یک پهپاد از نقطه‌ای نامعلوم وارد سرزمین‌های اشغالی شد و مسیر ۳۰۰ کیلومتری را در عمق فلسطین اشغالی طی کرد، بدون اینکه هیچ کدام از سیستم‌های عریض و طویل اسرائیل از جمله گنبدآهنین آن را دیده باشند.

در صورتی که پهپادهای مورد استفاده در گروه‌های مقاومت از لینک‌های ارسال و دریافت دیتای مشترکی استفاده کنند، امکان به اشتراک گذاشتن تصاویر و اطلاعات دریافتی از این پهپادها برای سایر گروه‌ها نیز فراهم خواهد شد که در این صورت یک شبکه نظارتی و اطلاعاتی یکپارچه بین آنها پدید خواهد آمد، چه اینکه در سال‌های گذشته، نیروهای مقاومت عملیات‌های بسیار موفقی را اجرا کرده‌اند که نمونه بارز آن پرواز ۴۰ دقیقه‌ای پهپاد حزب‌الله لبنان بر فراز سرزمین‌های فلسطین اشغالی بود که سالم به لبنان بازگشت. آخرین نمونه عملیات پهپادی حزب‌الله لبنان مربوط به میدان گازی کاریش است که ۳ پهپاد پرواز کرد و اسرائیل نتوانست یکی از پهپادها را منهدم کند.

فعالیت پهپادی حزب‌الله در سوریه از طریق یگان هوایی و یگان ۱۲۷ انجام می‌شود. در شرق سوریه، این فعالیت عمدتا از طریق فرودگاه نظامی پالمیرا و از ۲ پایگاه دیگر که به عنوان مراکز نظارت و کنترل اطلاعاتی فعالیت پهپادها را رصد می‌کنند انجام می‌شود

■ اندیشکده اسرائیلی: پهپادهای حزب‌الله در سوریه هم فعالیت‌می‌کنند

اندیشکده «آلما»ی اسرائیل در گزارشی درباره پهپادهای حزب‌الله لبنان که در سوریه هم حضور دارند مطلب مفصلی نوشته است. در بخشی از این گزارش آمده است: «فعالیت پهپادی حزب‌الله در سوریه از طریق یگان هوایی و یگان ۱۲۷ انجام می‌شود. در شرق سوریه، این فعالیت عمدتا از طریق فرودگاه نظامی پالمیرا و از ۲ پایگاه دیگر که به عنوان مراکز نظارت و کنترل اطلاعاتی فعالیت پهپادها را رصد می‌کنند انجام می‌شود». این پهپادها در منطقه بیابانی جنوب شرقی پالمیرا، در نزدیکی ۲ ایستگاه پمپاژ نفتی T2 و T3 روی خط لوله نفتی قرار دارند که قبلا بین کرکوک در عراق و بانیاس در سوریه ساخته شده بود؛ منطقه‌ای که برای آمریکا بسیار حائز اهمیت است و این کشور یک حائل بزرگ در منطقه تنف در شرق سوریه برای خود ایجاد کرده است تا نفت سوریه را سرقت کند و منطقه سه‌ضلعی سوریه، عراق و اردن را در اختیار داشته باشد.

سال ۹۸ بود که نمایشگاه پهپادهای حزب‌الله لبنان برگزار شد. یکی از جدیدترین تجهیزات اضافه شده به این نمایشگاه مجموعه‌ای از پهپادهای جدید بود که با عنوان «نیروی هوایی حزب‌الله» برای نخستین بار رونمایی شد. بر این اساس، گذشته فقط ۲ فروند پهپاد مرصاد یک و مرصاد ۲ و موشک‌های سام در این نمایشگاه وجود داشت اما هم‌اکنون این نمایشگاه مملو از موشک‌ها و پهپادهای جدیدی است که از سوی حزب‌الله از سال ۲۰۱۷ بویژه در عملیات آزادسازی جرود مورد استفاده قرار گرفت. این اندیشکده اسرائیلی قدرت پهپادی حزب‌الله را نابودکننده توصیف می‌کند و می‌نویسد واحد پهپادی حزب‌الله که ۱۲۷ نام دارد، یک واحد طبقه‌بندی شده و مخفی است. این واحد توسط یکی از اعضای ارشد حزب‌الله، حسان القیس تأسیس شد که دسامبر ۲۰۱۳ توسط یک مهاجم ناشناس (که البته نیروی موساد بود) در حومه جنوبی بیروت ترور شد و جایگاه او مانند سردار شهید طهرانی‌مقدم در حزب‌الله لبنان است. این واحد در تولید و نگهداری پهپادها تخصص دارد و از جمله مسؤولیت تعمیر و نگهداری پهپادهای واحد هوایی حزب‌الله در سوریه را بر عهده داشت. در سوریه، حزب‌الله از پهپادهای ایرانی و خودساخت استفاده می‌کند.

■ حزب‌الله واحد ۱۲۷ پهپادی دارد که با واحد ۳۴۰ قدس در ارتباط است

این اندیشکده می‌نویسد که واحد ۱۲۷ همکاری نزدیکی با واحد ۳۴۰ نیروی قدس سپاه پاسداران انقلاب اسلامی دارد. مهم‌ترین محور فعالیت پهپادهای حزب‌الله لبنان در سوریه در فرودگاه نظامی پالمیرا در شرق سوریه است. از این فرودگاه، پهپادهای حزب‌الله برای عملیات نظامی در سراسر منطقه شرق سوریه با تاکید بر منطقه کریدور زمینی، منطقه التنف در جنوب شرق سوریه و منطقه الحسکه در شمال شرق سوریه به پرواز درمی‌آیند. از فرودگاه پالمیرا پهپادهای شاهد ۱۲۹، مهاجر، ابابیل و مراد پرواز می‌کنند. نکته جالب این گزارش آن است که این اندیشکده نوشته پهپادهای حزب‌الله که در پایگاه هوایی T2 شرق سوریه واقع در غرب البوکمال قرار دارند، از پایگاه‌های آمریکا در تنف اطلاعات جمع‌آوری می‌کنند. در مجموع قدرت پهپادی و نظامی حزب‌الله لبنان در سال‌های اخیر باعث تغییر معادلات در منطقه شده است. ناکامی دشمن در سرنگون کردن این پهپادها، بیانگر شکافی بزرگ در برنامه کاری سرویس‌های امنیتی و نظامی و فناوری اسرائیل برای حمایت از منطقه است که مثال بارز آن در تنش میدان کاریش نشان داده شد.

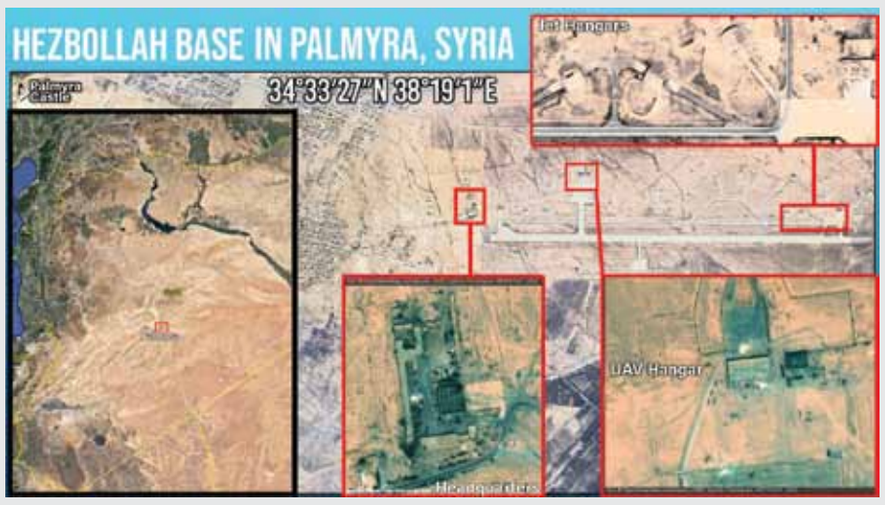

پایگاه‌های پهپادی حزب‌الله در پالمیرای سوریه

سلمان رشدی بر اثر جراحات وارده، با دستگاه نفس می‌کشد و یک چشم خود را از دست داده است

نفس‌های مصنوعی شیطان

پلیس آمریکا «هادی مطر» ۲۴ ساله و اهل ایالت نیوجرسی را ضارب رشدی معرفی کرد

پلیس نیویورک دیروز هویت فردی را که با حمله به «سلمان رشدی» نویسنده مرتد موهن به ساحت پیامبر گرامی اسلام(ص) او را زخمی کرد، منتشر کرد. بر اساس گزارش پلیس نیویورک، شخص حمله‌کننده جوانی ۲۴ ساله به نام «هادی مطر» است که ساکن ایالت نیوجرسی است. پلیس اعلام کرده هنوز انگیزه این حمله را نمی‌داند اما معتقد است مظنون به تنهایی عمل کرده است. در همین حال گزارش‌هایی مبنی بر اصالت لبنانی این جوان ۲۴ ساله نیز منتشر شد. «علی قاسم تحفه» یکی از مقامات محلی منطقه «یارون» در جنوب لبنان، بعدازظهر دیروز در گفت‌وگو با پایگاه خبری «النشره» در لبنان گفت «هادی مطر» ضارب «سلمان رشدی» نویسنده مرتد و موهن به ساحت پیامبر گرامی اسلام(ص) اصالت لبنانی دارد. علی قاسم تحفه در این باره گفت: «پدر و مادر هادی مطر جوان که نویسنده [موهن] سلمان رشدی را با چاقو زد، اهل منطقه یارون هستند اما هادی در آمریکا به دنیا آمده و در آنجا زندگی کرده و اصلا به لبنان نیامده است». شهردار یارون اضافه کرد: «اهالی آن منطقه اخبار را از طریق رسانه‌ها دنبال می‌کنند و هیچ‌کدام از آنها هادی مطر جوان را نمی‌شناسد».

سلمان رشدی، نویسنده مرتد کتاب «آیات شیطانی» که به ساحت پیامبر عظیم‌الشأن اسلام(ص) اهانت کرده بود، ساعت ۱۱ صبح جمعه (به وقت محلی) ۱۲ آگوست ۲۰۲۲ هنگامی که قصد سخنرانی در مرکز «چتوکوآ» در غرب نیویورک را داشت، مورد حمله قرار گرفت.

پلیس نیویورک در تشریح ماجرای جمعه با انتشار بیانیه‌ای اعلام کرد: «ساعت ۱۱ صبح ۱۲ آگوست ۲۰۲۲ یک مظنون به سمت تریبون دوید و به رشدی و مصاحبه‌کننده حمله‌ور شد. در این حمله سلمان رشدی از ناحیه گردن مجروح و توسط هلیکوپتر به بیمارستان منتقل شد. ضارب هم در بازداشت پلیس است». «کتی هوچول» فرماندار نیویورک ساعتی پس از حمله به رشدی گفت: سلمان رشدی پس از اصابت چاقو به گردنش، هنوز زنده است.

در همین حال خبرگزاری آسوشیتدپرس از قول شاهدان عینی نوشت: «ضارب ۱۰ تا ۱۵ ضربه چاقو به او در زمان کوتاه وارد کرد و نزدیک به ۲۰ ثانیه به او ضربه زده است».

خبرگزاری اسکای‌نیوز دیروز در مطلبی درباره وضعیت سلمان رشدی پس از این حمله از قول «اندرو ویلی» نماینده وی نوشت: «اوضاع خوبی نیست. سلمان رشدی زیر دستگاه تنفس مصنوعی قرار دارد و ممکن است یک چشم خود را از دست بدهد. همچنین اعصاب بازوی رشدی بریده شده و کبدش آسیب دیده است». به گفته وی «رشدی تحت عمل جراحی قرار گرفت و پس از آن قادر به صحبت کردن نبود». سلمان رشدی ۷۵ ساله ۳۵ سال قبل بعد از انتشار رمان موهن «آیات شیطانی» مصادف با سال ۱۳۶۷ هجری شمسی خشم مسلمانان را برانگیخت. او به همین دلیل به یک زندگی مخفی با شرایط سخت امنیتی رو آورده بود. گفته می‌شود در نخستین ماه‌های پس از انتشار آیات شیطانی و بالا گرفتن اعتراضات مسلمانان به محتوای ضددینی آن، سلمان رشدی در طول یک ماه بیش از ۱۵ بار محل سکونت خود را تغییر داد. دولت انگلستان که زمینه انتشار کتاب آیات شیطانی را فراهم کرده بود، با صرف هزینه‌های فراوان مسؤولیت حفاظت از جان او را به عهده گرفته بود. وبگاه شبکه خبری الجزیره نوشته این نویسنده انگلیسی-هندی در آمریکا زندگی می‌کند و از مدت‌ها پیش تحت حفاظت قرار داشت. انگلیس سال ۲۰۰۷ به سلمان رشدی جایزه داد که این موضوع اعتراض مسلمانان سراسر جهان را در پی داشت.

جمهوری‌خواهان، وزارت دادگستری آمریکا را به انجام بازی سیاسی با هدف آسیب به وجهه سیاسی ترامپ متهم کردند

دست پیش جمهوری‌خواهان در پرونده ترامپ؟!

آمریکا

دونالد ترامپ، رئیس‌جمهور سابق آمریکا با پشت سر گذاشتن حواشی جنجالی پس از ترک کاخ سفید، اکنون در پی یورش و تفتیش اقامتگاهش از سوی اداره تحقیقات فدرال با اتهام‌هایی از جمله نقض قانون ضدجاسوسی آمریکا روبه‌رو شده که امکان حذف وی از عرصه سیاسی ایالات متحده را تقویت می‌کند. دوشنبه گذشته یورش ماموران اداره تحقیقات فدرال (اف‌بی‌آی) به اقامتگاه رئیس‌جمهور سابق آمریکا یک اتفاق نادر را در تاریخ این کشور رقم زد و توجه تمام رسانه‌های جهان را به خود معطوف کرد. ماموران اف‌بی‌آی اقامتگاه ترامپ در «پالم بیچ» فلوریدا را مورد تفتیش قرار دادند تا اسنادی را که گفته می‌شود وی هنگام خروج از کاخ سفید با خود به همراه برده در اداره تحقیقات مورد بررسی قرار دهند. پس از این اقدام پلیس فدرال که در تاریخ ایالات متحده بی‌سابقه است، وزارت دادگستری آمریکا با انتقادهای شدیدی مواجه شد و حامیان ترامپ و برخی جمهوری‌خواهان، دموکرات‌ها را متهم کردند که از نظام بروکراسی فدرال به عنوان سلاحی علیه وی استفاده می‌کنند. به دنبال این اتفاق، روز جمعه ترامپ در واکنش به گزارش واشنگتن پست که اعلام کرده بود ماموران اف‌بی‌آی در بازرسی اقامتگاه او در فلوریدا به دنبال اسناد هسته‌ای بودند، وجود این اسناد در خانه خود را فریب و دروغ خواند. بر اساس فهرستی از اقلامی که در بازرسی اف‌بی‌آی از ویلای ترامپ در فلوریدا در اوایل این هفته کشف شد ۴ مجموعه از اسناد فوق‌محرمانه و ۷ مجموعه از اطلاعات کمتر محرمانه اما همچنان طبقه‌بندی شده یافت شد. با این حال متحدان ترامپ ادعا می‌کنند رئیس‌جمهور سابق اسناد کشف شده از «مار آ لاگو» را از حالت طبقه‌بندی خارج کرده است. این امر سبب شده تا آنها شائبه سیاسی بودن این اقدام را از سوی دموکرات‌ها جدی‌تر ببینند.

مریک گارلند، دادستان کل آمریکا روز جمعه با انتشار فهرست کتبی - سندی که توسط بازرسان پس از جست‌وجو ارائه شد - اعلام کرد اف‌بی‌آی حدود ۲۰ جعبه اقلام را از باشگاه «مار آ لاگو» کشف کرده که شامل کلاسورهای عکس، اطلاعات رئیس‌جمهور فرانسه و انواع اسناد طبقه‌بندی شده بود. همچنین یک مجموعه از اسناد به عنوان «اسناد مختلف طبقه‌بندی‌شده TS/SCI» فهرست شده است که اشاره‌ای به اطلاعات فوق‌محرمانه از اسرار دولتی بسیار مهم طبقه‌بندی‌شده است. علاوه بر ۴ مجموعه از اسناد فوق‌محرمانه، ماموران همچنین ۳ مجموعه از اسناد طبقه‌بندی شده به عنوان سری، و ۳ مجموعه از اسناد طبقه‌بندی شده به عنوان محرمانه و پایین‌ترین سطح طبقه‌بندی را کشف کردند. از نظر وزارت دادگستری، این جست‌وجو نتیجه یک تلاش چند ماهه برای به دست آوردن اسناد طبقه‌بندی شده بود که پس از حداقل ۲ تلاش قبلی در اختیار ترامپ باقی مانده بود. با این حال جمهوری‌خواهان روز جمعه بدون توجه به اخبار کشف اسناد سری از عمارت ترامپ در فلوریدا، وزارت دادگستری را به انجام یک شکار سیاسی با هدف آسیب به وجهه سیاسی دونالد ترامپ متهم و اظهار کردند که تمام این اقدامات برای تخریب چهره ترامپ و جلوگیری از نامزدی او در انتخابات ۲۰۲۴ آمریکاست. تیلور گرین یکی از جمهوری‌خواهان کنگره ضمن متهم کردن مریک گارلند دادستان کل به سوءاستفاده از قدرتش، اظهار کرد آنچه علیه ترامپ انجام می‌شود، نوعی شکنجه سیاسی دشمنان جو بایدن است و تمام اهداف این قبیل اقدامات، جلوگیری از به قدرت رسیدن دوباره ترامپ است. ما نمی‌توانیم این موضوع را تحمل کنیم. در عین حال «لیندسی گراهام» سناتور جمهوری‌خواه گفت: آیا پذیرفتنی است که ۹۰ روز مانده به انتخابات میان‌دوره‌ای دنبال ترامپ بیفتید؟ امروز مسیر رئیس‌جمهور ترامپ برای نامزد شدن بسیار عریض‌تر از دیروز است و احتمال انتخاب مجدد او از دیروز بیشتر است. علاوه بر او، جمهوری‌خواهان مطرحی مثل «کوین مک‌کارتی» رهبر اقلیت جمهوری‌خواه مجلس نمایندگان، «مایک پمپئو» وزیر خارجه دولت ترامپ و «تد کروز» سناتور تندرو ایالت تگزاس هم به این اتفاق واکنش‌های تندی نشان دادند. کار تا جایی پیش رفت که «مت رینالدی» رهبر جمهوری‌خواهان ایالت تگزاس در پیام توئیتری خواستار انحلال اف‌بی‌آی شد.

دور دنیا

علاوی: جلسه پارلمان باید در هر کجای عراق برگزار شود

«ایاد علاوی» نخست‌وزیر اسبق عراق روز جمعه خواستار برگزاری جلسه پارلمان در هر کجای این کشور برای انتخاب رئیس‌جمهور و تشکیل کابینه جدید شد. وی تاکید کرد انتخاب رئیس‌جمهور و تشکیل کابینه جدید راه را برای برگزاری انتخابات زودهنگام با قانون انتخابات عادلانه هموار می‌کند، در غیر این صورت وضعیت بدتر خواهد شد و نتایج بسیار وخیمی حاصل خواهد شد. امیدها در کشور عراق پس از ۱۰ ماه با معرفی «محمد شیاع السودانی» به عنوان نامزد منصب نخست‌وزیری زنده شد و در حالی که پارلمان خود را برای انتخاب رئیس‌جمهور و معاون اول رئیس پارلمان آماده می‌کرد، تظاهرات حامیان جریان صدر برای مخالفت با روند سیاسی، شرایط عراق را پیچیده کرد. آشوبگران حامی رهبر جریان صدر طی هفته گذشته چند بار پس از ورود غیرقانونی به «منطقه سبز» بغداد، وارد صحن پارلمان شدند و همچنان به تحصن خود در منطقه سبز ادامه می‌دهند.

انفجار در کابل چند زخمی بر جا گذاشت

خبرگزاری اسپوتنیک از وقوع انفجاری در غرب کابل، پایتخت افغانستان خبر داد. یکی از ساکنان محلی در منطقه «دشت برچی» دیروز در گفت‌وگو با خبرگزاری اسپوتنیک گفت، انفجاری در ورودی مرکز توزیع کارت شناسایی (شناسنامه) هوشمند در این منطقه در غرب کابل رخ داد. شبکه الجزیره اعلام کرد این انفجار کشته و زخمی‌هایی داشته اما چگونگی وقوع این انفجار یا تعداد دقیق قربانیان مشخص نشده است. بر اساس اطلاعات تکمیلی، یک موتور بمب‌گذاری شده منفجر شده که بر اثر آن ۳ تن کشته شده‌اند. در همین حال رئیس حوزه ۱۳ پلیس کابل به طلوع‌نیوز گفته است بر اثر این انفجار ۴ نفر از جمله ۲ نیروی طالبان زخمی شده‌اند. هنوز گروهی مسؤولیت این انفجار را بر عهده نگرفته است.

تأسیس یگان امنیتی توسط بن‌سلمان برای سرکوب مخالفان

منابع آگاه خبر دادند محمد بن‌سلمان، ولیعهد عربستان سعودی همچنان در حال سرکوب مخالفان خود در داخل و خارج از این کشور است. این منابع به پایگاه خبری «مرآه الجزیره» گفتند بن‌سلمان به‌تازگی یک یگان امنیتی ایجاد کرده است که هدف از آن، سرکوب مخالفان خود در خارج از این کشور است. این منابع با بیان اینکه بن‌سلمان به سرعت خواستار تأمین مالی این یگان است، تأکید کردند بن‌سلمان موافقت کرده است که حقوق این یگان امنیتی بالا باشد و هر گونه تجهیزات نیز برای آنان فراهم شود. به گفته منابع مذکور، ولیعهد سعودی همچنین دستور داده از همه ابزارها برای تحت نظر گرفتن و جاسوسی در نتیجه محاصره مخالفان خود استفاده شود. بن‌سلمان همچنین دستور داده هر کس در داخل این کشور با مخالفان خارجی وی تماس گرفت، او را بازداشت کنند. این منابع می‌گویند که افزایش نفوذ مخالفان خارجی بن‌سلمان، بشدت وی را نگران کرده است و آنان را تهدید خطرناکی برای خود می‌داند.

چین: ژاپن به ساز آمریکا نرقصد!

همزمان با ادامه تنش‌ها بین واشنگتن و پکن بر سر تایوان، «کونگ شوآن‌یو» سفیر چین در ژاپن به توکیو درباره دخالت در امور تایوان هشدار داد. منابع رسانه‌ای در چین از قبیل شبکه «سی‌جی‌تی‌ان» خبر دادند سفیر پکن در توکیو از ژاپن خواست که درباره مسائل مرتبط با تایوان، به ساز آمریکا نرقصد. کونگ شوآن‌یو به ژاپن هشدار داد که در امور داخلی چین دخالت نکند. به گفته سفیر چین در ژاپن، هدف از اقدامات پکن در قبال تایوان مقابله با اقدامات تحریک‌آمیز سیاسی آمریکا و نیروهای جدایی‌طلب تایوانی است و این موضوع ارتباطی با ژاپن ندارد. کونگ شوآن‌یو همچنین به ژاپن هشدار داد رقصیدن به ساز آمریکا درباره مسائل تایوان، تخلف بزرگ از اصل «چین واحد» خواهد بود؛ اصلی که پایه و اساس روابط ۲ کشور است.

به گفته این دیپلمات ارشد چینی، ژاپن باید دست از تحریک رقابت و تشدید تنش در منطقه بردارد قبل از آنکه بسیار دیر شود. سفیر چین در ژاپن، سفر «نانسی پلوسی» رئیس مجلس نمایندگان آمریکا به تایوان را اقدامی تحریک‌آمیز خواند و اعلام کرد آمریکایی‌ها وعده‌های سیاسی را که داده بودند نقض کردند. وی با دفاع از مواضع چین در پاسخ به سفر رئیس مجلس نمایندگان آمریکا به تایوان و اشاره به رزمایش‌های نظامی ارتش چین گفت: «پاسخ‌های چین علیه آن، موجه و منطقی هستند».

«خالد مشعل» توضیح داد

چرا حماس از سوریه خارج شد؟

«خالد مشعل» رئیس دفتر سیاسی جنبش حماس در گفت‌وگو با برنامه «الجانب الاخر» شبکه «الجزیره» به برخی سوالات درباره تحولات فلسطین پاسخ داد. رئیس دفتر سیاسی جنبش حماس در بخشی از این گفت‌وگو به دلایل خروج حماس از سوریه همزمان با شروع ناآرامی‌ها پرداخت و گفت، این تصمیم توسط رهبری حماس و در رأس آن شخص وی گرفته شد، زیرا وضعیت امنیتی در دمشق دیگر به صورتی نبود که حماس بتواند مسؤولیت‌هایش را انجام دهد.

مشعل ضمن اذعان به اینکه تصمیم مذکور بر روابط حماس با ایران تأثیر گذاشت، افزود: اما روابط با ایرانی‌ها هیچ زمانی قطع نشد و هنوز ادامه دارد.