سلامت

قائم‌مقام وزیر بهداشت مطرح کرد

مشکلات مالی در طرح پزشک خانواده

سال آینده بودجه برنامه پزشک خانواده ثابت دیده شده و افزایش نمی‌یابد. ایرج حریرچی، قائم‌مقام وزیر بهداشت با بیان این مطلب به فارس گفت: برای سال آینده رقم بودجه پزشک خانواده ثابت دیده شده و همان رقم ۲ هزار و ۲۷ میلیارد تومان است. قائم‌مقام وزیر بهداشت افزود: امیدواریم با تغییر و جابه‌جایی اعتبارات بتوانیم این برنامه را محقق کنیم. حریرچی اظهارداشت: تزریق بودجه برنامه پزشک خانواده با تأخیر قابل‌توجهی مواجه شد که با جابه‌جایی‌هایی که صورت دادیم و در حد توان و اختیاری که داشتیم، کار را آغاز کردیم. قائم‌مقام وزیر بهداشت خاطرنشان کرد: اکنون روند پرداخت‌ها آغاز شده است البته باید تاکنون نه‌دوازدهم آن محقق می‌شد که اجرایی نشد.

■■■

رئیس سازمان غذا و دارو خبر داد

واردات قاچاق دستگاه لیزر به کشور

دستگاه‌های وارداتی قاچاق در حوزه لیزر بسیار وجود دارد و مرز بین روش‌های درمانی پوست و روش‌های آرایشی آن از بین رفته است. به گزارش «وطن امروز» رسول دیناروند، رئیس سازمان غذا و دارو درباره واردات بی‌رویه دستگاه لیزر و اینکه این دستگاه‌ها به‌راحتی در آرایشگاه‌ها مورد استفاده قرار می‌گیرد، گفت: متأسفانه بازار این حوزه، بازار مکاره‌ای است که نیاز جدی به ساماندهی دارد. وی تصریح کرد: دستگاه‌های وارداتی قاچاق در این حوزه بسیار وجود دارد و مرز بین روش‌های درمانی پوست و روش‌های آرایشی آن از بین رفته است بنابراین نظارت بر سیاست‌گذاری در این حوزه با دشواری روبه‌رو شده است. دیناروند خاطرنشان کرد: فعالیت‌های درمانی توسط افراد غیرمتخصص یا کسانی که سواد مرتبط با رشته پزشکی ندارند به‌صورت گسترده انجام می‌شود که اثرات ناگوار آن منجر به شکایات متعددی به وزارت بهداشت شده است. این وضعیت از نظر ما نامطلوب بوده و باید نظارت بر دستگاه‌های لیزر که هم درمانی است و هم کاربرد آرایشی و بهداشتی دارد تقویت شود. به گفته رئیس سازمان غذا و دارو چند ماه است کمیته‌ای فنی که هم سیاست‌گذاری می‌کند و هم درباره دستگاه‌هایی که قرار است وارد کشور شود تصمیم می‌گیرد و ضابطه تعیین می‌کند در حوزه تجهیزات پزشکی تشکیل شده است که مجوزهای لازم برای اینگونه دستگاه‌ها آنجا صادر می‌شود. دیناروند همچنین درباره «نبود تعرفه سراسری و مشخص» برای لوازم آرایشی و بهداشتی که در داروخانه‌ها به فروش می‌رسد، بیان داشت: بجز دارو که قیمت‌گذاری آن توسط «کمیسیون قانونی قیمت‌گذاری دارو» و براساس ضوابط مشخص و سختگیرانه صورت می‌گیرد قیمت‌گذاری بقیه کالاها از جمله فرآورده‌های غذایی، آرایشی و بهداشتی از ضوابط عمومی که در حیطه مسؤولیت سازمان حمایت از مصرف‌کنندگان و تولیدکنندگان است و در چارچوب ضوابطی که دولت تعیین کرده، صورت می‌گیرد پیروی می‌کند.

■■■

حذف فرانشیز داروهای شیمی‌درمانی

براساس مصوبه شورایعالی بیمه فرانشیز رادیوتراپی و شیمی‌درمانی که حدود ۱۰ درصد بود حذف شده است. فارس در این باره نوشت: سیدتقی نوربخش، مدیرعامل سازمان تامین اجتماعی در پاسخ به پرسشی مبنی بر تحت پوشش قرار گرفتن داروهای سرطانی، اظهار داشت: در دولت تدبیر و امید طرح‌های بسیار بزرگی صورت گرفته است که یکی از آنها تحت پوشش قرار دادن بیشتر داروهاست. وی خاطرنشان کرد: با مصوبه شورایعالی بیمه فرانشیز رادیوتراپی و کموتراپی (شیمی‌درمانی) حذف شده است. در گذشته مبلغ ۱۰ درصد به عنوان فرانشیز از سوی بیمار پرداخت می‌شد که هم‌اکنون حذف شده است. باید این مصوبه شورایعالی بیمه در هیات دولت نیز برای اجرا به تصویب برسد.

نوربخش درباره تحت پوشش قرار گرفتن داروهای خارجی نیز اظهار داشت: تا هنگامی که مشابه داروی خارجی در داخل کشور تولید می‌شود به طور قطع داروی داخلی پس از طی کردن مراحل خاص تحت پوشش قرار می‌گیرد و مردم مطمئن باشند داروهایی که داخل تولید می‌شود استاندارد لازم را دارد.

جزئیات انهدام باند فساد در فضای مجازی اعلام شد

شناسایی عوامل ۳۵۰ صفحه مستهجن فیسبوک

گروه اجتماعی: کارشناس ویژه فضای سایبری سپاه با تاکید بر اشراف اطلاعاتی کامل بر فعالیت‌های شبکه‌های اجتماعی، به بیان جزئیات جدیدی از فعالیت‌های باند فساد در شبکه‌های اجتماعی که به تازگی دستگیر شده‌اند، پرداخت.

مصطفی علیزاده، کارشناس ویژه فضای سایبری سپاه درباره جزئیات دستگیری افرادی که در فضای مجازی به ترویج فساد می‌پرداختند، اظهار داشت: در نیمه دوم سال جاری بررسی‌ها نشان داد یکسری از صفحات ایجاد شده در فیسبوک ماموریت ویژه‌ای را در دستور کار خود قرار داده‌اند و آن هم تغییر سبک زندگی و نهاد خانواده‌ها بود در مجموع از صفحاتی که قرار بود این ماموریت را انجام دهند ۳۵۰ صفحه شناسایی شد که این صفحات توسط ۳۶ نفر اداره می‌شد. کارشناس ویژه فضای سایبری سپاه با بیان دستور کار این صفحات ادامه داد: دستور کار اصلی این صفحات در ۳ حوزه مستهجن و غیراخلاقی، شکل‌دهی به مسائل ابتذال به وسیله مدلینگ و در نهایت قبح شکنی از مقدسات دین بود.

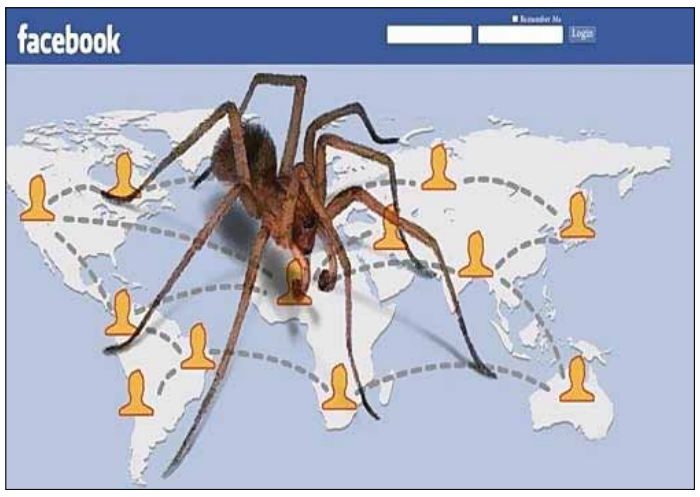

■ **حذف ۱۳۰ صفحه مستهجن**

به گزارش تسنیم، مصطفی علیزاده اضافه کرد: هم‌اکنون از ۳۵۰ صفحه ۱۳۰ صفحه به طور کلی حذف شده و متهمانی که در این فضا فعالیت داشتند از استان‌های تهران، البرز، مازندران و گیلان بودند. کارشناس ویژه فضای سایبری سپاه ضمن بیان اینکه ۱۲ نفر متهم دستگیر و ۲۴ نفر بنا به حکم قضایی برای پاسخگویی دعوت شدند، یادآور شد: البته ما بنایی بر بازداشت افراد نداریم. متهمان این پرونده همگی آقا هستند و متوسط سن آنها ۲۵ سال است و همه سابقه قضایی دارند.

■ **فعالیت در ۳ حوزه اخلاقی، اعتقادی و رفتاری**

مصطفی علیزاده درباره پیش‌بینی‌های قانون مجازات این افراد گفت: بعضی قوانین بازدارنده است و برخی دیگر از این قابلیت بی‌بهره‌اند و ما از مجلس شورای اسلامی و قوه‌قضائیه در این مسیر استمرار می‌طلبیم. از آنجا که برخی مجازات‌ها از بازدارندگی لازم برخوردار نیست برخی از مجرمان به کار خود ادامه می‌دهند؛ بسیاری از کاربران قصد فعالیت در حوزه‌های مجرمانه ندارند اما گرفتار می‌شوند. کارشناس ویژه فضای سایبری سپاه ادامه داد: این موضوع در ۳ حوزه رقم خورده و مدیران این صفحات در ۳ محور اصلی تهاجم فرهنگی فعالیت می‌کنند که این حوزه‌ها عبارتند از حوزه‌های اخلاقی، اعتقادی و رفتاری.

■ **انتشار شماره تلفن زنان در شبکه‌های اجتماعی**

وی با اشاره به بخش اول این حوزه‌ها ادامه داد: این بخش شامل ایجاد برخی جذابیت‌ها مانند جمع‌آوری عکس‌های مستهجن و این اقدام همزمان با انتشار شماره تلفن برخی زنان با عفت که شماره تلفن‌های گوناگون در زیر عکس‌ها منتشر و موجب مزاحمت برای این افراد شد که این صفحات به طور کلی حذف شده‌اند. مصطفی علیزاده بخش دوم را پدیده ابتذال عنوان کرد و افزود: شکل‌گیری پدیده مدلینگ توسط برخی عکاسی‌ها، آرایشگاه‌ها و مزون‌ها به این ترتیب شکل گرفت که آنها از مراجعه‌کنندگان خود عکس گرفته و آن را منتشر می‌کردند و از آنجا که افرادی که این عکس‌ها را منتشر کرده‌اند، زیر بار این عمل خود نمی‌روند بنابراین ضعف قوانین بازدارنده در این بخش به چشم می‌آید.

■ **قبح‌شکنی از مقدسات**

علیزاده در ادامه با اشاره به قبح‌شکنی از مقدسات در شبکه‌های اجتماعی بیان داشت: فرزندان انتظارات نابه‌جای خود را از پدران و مادرانشان در این شبکه‌ها جست‌وجو می‌کنند. کارشناس ویژه فضای سایبری سپاه با اشاره به شوخی‌هایی که در قالب مقدسات در این شبکه‌ها شکل می‌گیرد، خاطرنشان کرد: ماموریت این صفحات در این است که در قالب جوک به نق و غر زدن پیرامون هر مساله‌ای که در کشور رخ می‌دهد می‌پردازند. وی با اشاره به این موفقیت‌هایی که در کشور اتفاق می‌افتد، افزود: هر موفقیتی که در کشور صورت می‌گیرد به تمسخر از سوی عده‌ای در این شبکه‌ها گرفته می‌شود.

■ **خودباختگی کاربران**

علیزاده با اشاره به کارکرد شبکه‌های اجتماعی خاطرنشان کرد: زمانی که کاربر شبکه‌های اجتماعی به این صفحات مراجعه می‌کند، تصور می‌کند با فضای شاداب و بانشاطی روبه‌رو خواهد شد، اما اینگونه نیست؛ آنها زمان برگشت با فضای خودباختگی مواجه می‌شوند. کارشناس ویژه فضای سایبری سپاه با اشاره به حوزه اخلاقیات، رفتار و اعتقاداتی که دچار خودباختگی از سوی افراد شده است، اظهار داشت: آسیب قبل از ورود به فضای اجتماعی کمتر است، این در حالی است که این آسیب‌ها پس از ورود بیشتر می‌شود. وی با اشاره به اینکه استفاده‌کنندگان از شبکه‌های اجتماعی دچار سرخوردگی می‌شوند بیان کرد: آنها فضای عمومی را نیز دچار مشکل می‌کنند.

■ **سوءاستفاده شبکه‌های ضدانقلاب**

مصطفی علیزاده با بیان اینکه این صفحات مورد سوءاستفاده شبکه‌های اجتماعی خارجی و ضدانقلاب قرار می‌گیرد، افزود: فضای ظرفیت برای آنها فراهم می‌شود به‌طوری که تلاش می‌کنند با تبلیغات در شبکه‌های خارجی در مناسبت‌های مختلف از ظرفیت‌های موجود بهره بگیرند. کارشناس ویژه فضای سایبری سپاه با بیان اینکه برای توزیع انبوه شایعات در این شبکه‌ها اقداماتی صورت می‌گیرد، گفت: مدیران ناخواسته به دام این شبکه‌ها می‌افتند و ما در تلاش هستیم تا آسیب‌ها را کم کنیم.

■ **اشراف کامل بر شبکه‌های اجتماعی**

مصطفی علیزاده با تاکید بر اینکه ما به همه شبکه‌های اجتماعی به لحاظ اطلاعاتی اشراف کاملی داریم، اظهار داشت: از دوستان درخواست می‌کنم تا فضای این شبکه‌ها را به دور از گناه و معصیت کنند. کارشناس ویژه فضای سایبری سپاه با اشاره به اینکه تلاش می‌کنیم تا فضای امنی را برای جوانان فراهم کنیم، ادامه داد: به خانواده‌ها این نوید را می‌دهیم که این آسیب‌ها را کم خواهیم کرد. شاه میرزایی در ادامه برنامه در پاسخ به سوال دیگری پیرامون ایجاد فضاهای امن برای جوانان گفت: ما با ۲ بخش سلبی و ایجابی روبه‌رو هستیم به طوری که برخی دستگاه‌ها باید در این حوزه فعالیت کنند زیرا مساله به امنیت کشور مربوط می‌شود.

رئیس سازمان حج و زیارت خبر داد

اعلام اولویت‌های جدید حج تمتع

زیارت

گروه اجتماعی: رئیس سازمان حج و زیارت با اشاره به پایان مهلت نام‌نویسی زائران حج تمتع سال ۹۴ از اعلام اولویت‌های جدید نام‌نویسی در برخی استان‌های کشور خبر داد. به گزارش «وطن امروز»، سعید اوحدی، رئیس سازمان حج و زیارت با اشاره به پایان مهلت نام‌نویسی از زائران حج تمتع سال ۹۴، گفت: مهلت نام‌نویسی در کاروان‌های حج سال ۹۴ پایان یافت و حدود ۹۱ درصد ظرفیت کاروان‌های حج تکمیل شد. وی افزود: با توجه به خالی بودن ۹ درصد ظرفیت اعزام به حج تمتع ۹۴ در روزهای آینده اولویت‌های جدید نام‌نویسی در کاروان‌ها اعلام می‌شود تا دارندگان فیش‌های ثبت‌نام تا تاریخ ۲۰ اسفند سال ۸۴ برای ثبت‌نام اقدام کنند. رئیس سازمان حج و زیارت با بیان اینکه هم‌اکنون حدود ۹ درصد ظرفیت خالی در کاروان‌های حج ۹۴ وجود دارد، بیان داشت: تعداد کاروان‌های خالی در هر استان متفاوت است؛ به‌عنوان مثال در استان اردبیل ظرفیت خالی وجود ندارد و همه کاروان‌ها تکمیل شده است. اوحدی اظهار داشت: با توجه به ظرفیت‌های خالی در هر استان، اولویت‌های جدید تا تاریخ ۲۰ اسفند سال ۸۴ به صورت روزشمار از هفته آینده فراخوان خواهند شد. به گفته رئیس سازمان حج و زیارت در مرحله نخست، دارندگان فیش‌های ثبت‌نام تا تاریخ ۱۵ اسفند سال ۸۴ برای نام‌نویسی در کاروان‌ها فراخوان شده بودند. اوحدی از افزایش ۲۰ درصدی کیفیت اقامت در مکه و مدینه در حج سال ۹۴ خبر داد و تصریح کرد: این در حالی است که هزینه سفر به خانه خدا در حج سال آینده ۴ تا ۵ درصد کاهش یافته است. رئیس سازمان حج و زیارت یادآور شد: خوشبختانه با مساعدت بانک مرکزی و بانک ملی، قیمت ارز به نرخ سال گذشته محاسبه شد در غیر این‌صورت هزینه سفر به خانه خدا بابت افزایش قیمت ارز، ۷ درصد افزایش می‌یافت.

جانشین سازمان وظیفه عمومی ناجا اعلام کرد

ثبت‌نام مشمولان غایب از ۱۵ بهمن

نظام وظیفه

گروه اجتماعی: جانشین رئیس سازمان وظیفه عمومی ناجا جزئیات طرح ثبت‌نام مشمولان غایب متقاضی پرداخت جریمه ریالی به جای خدمت سربازی را تشریح کرد. سردار ابراهیم کریمی، جانشین رئیس سازمان وظیفه عمومی ناجا درباره جزئیات فراخوان پرداخت جریمه ریالی طرح مشمولان غایب واجد شرایط به جای انجام خدمت سربازی گفت: تاکنون مبلغ این جریمه تصویب نشده اما برای سرعت‌دهی به این موضوع زمانی را برای پیش‌ثبت‌نام متقاضیان در نظر گرفتیم و براین اساس بنا شد همه مشمولان واجد شرایط که تا پایان سال ۹۴، هشت سال از مدت غیبت‌شان از سربازی گذشته باشد در ۱۵ بهمن تا ۱۵ اسفندماه امسال به دفاتر پلیس+۱۰ مراجعه و درخواست خود را ثبت کنند. وی با بیان اینکه اولویت اول ما اعزام به سربازی است و موضوع جریمه ریالی مشمولان راهکار دومی است که در نظر گرفته شده، به ایسنا افزود: اگر افراد در این بازه زمانی ثبت‌نام کنند اما پس از اعلام مبلغ جریمه منصرف شوند، می‌توانند انصراف خود را اعلام کنند و ما در این باره فراخوانی اعلام خواهیم کرد. جانشین سازمان وظیفه عمومی ناجا خاطرنشان کرد: اما زمان فرصت دوباره برای ثبت درخواست معافیت به مشمولان غایب واجدشرایط داده نخواهد شد و تمام متقاضیان باید ظرف بازه زمانی تعیین شده برای ثبت درخواست خود به دفاتر پلیس +۱۰ مراجعه کنند. وی درباره اینکه آیا سربازان فراری نیز می‌توانند با پرداخت جریمه ریالی از انجام خدمت سربازی معاف شوند یا خیر؟ گفت: آن دسته از سربازان فراری نیز که ۸ سال از تاریخ فرارشان از یگان خدمتی گذشته باشد، می‌توانند در این بازه زمانی به دفاتر پلیس +۱۰ مراجعه و درخواست خود را ثبت کنند.

«وطن امروز» از تازه‌ترین وضعیت هجوم ریزگردها به اهواز گزاش می‌دهد

دستور رئیس‌جمهور برای بررسی غبار خوزستان

■ ورود مجلس به موضوع آلودگی هوا و ریزگردها

گزارش ۲

حسین کرمانی: اواخر هفته گذشته جولان ذرات گرد و غبار در آسمان استان خوزستان جریان عادی زندگی مردم را مختل کرد و نه‌تنها پرواز هواپیماها و مدارس را به تعطیلی کشاند بلکه مراجعات درمانی شهروندان را نیز تا حد قابل توجهی افزایش داد اما هر چه زمان می‌گذرد ابعاد تازه‌تری از این مشکل زیست‌محیطی در رسانه‌ها و خبرگزاری‌ها منتشر می‌شود. پیش‌بینی بحرانی‌تر شدن اوضاع در آینده و تشدید آلاینده‌ها تا حدی که دستگاه‌های سنجش آلودگی قادر به اندازه‌گیری آن نیستند از جمله تازه‌ترین خبرهایی است که زوایای پنهان این معضل زیست‌محیطی در شهر اهواز را نمایان می‌کند. موضوعی که پیگیری نمایندگان مجلس را نیز در پی داشت و حتی رئیس‌جمهور نیز در جلسه هیات دولت دستور بررسی مشکل ریزگردها را به کابینه اعلام کرد.

■ **دستور روحانی برای بررسی غبار**

در جلسه هیات دولت که عصر روز یکشنبه به ریاست حسن روحانی، رئیس‌جمهور تشکیل شد، رئیس سازمان حفاظت محیط‌زیست گزارشی از وقوع پدیده گردوغبار در خوزستان و قسمت‌هایی از ایلام، به هیات وزیران ارائه داد. پس از بررسی ابعاد موضوع، به دستور رئیس‌جمهور مقرر شد وزرای نفت و جهاد کشاورزی و رؤسای سازمان‌های حفاظت محیط زیست و مدیریت و برنامه‌ریزی و استاندار خوزستان موضوع را با فوریت بررسی کند و گزارشی از اقدامات و نتایج در دولت ارائه شود.

■ **ورود مجلس به بحران «ریزگردها»**

پیگیری هجوم ریزگردها به آسمان اهواز در روز دوشنبه وارد فاز تازه‌ای شد و موضوع آلودگی هوا و ریزگردهای آسمان خوزستان روی میز بهارستان قرار گرفت. مهرداد بذرپاش، عضو هیات رئیسه مجلس شورای اسلامی درباره جلسه روز دوشنبه مجلس به فارس گفته است: در این جلسه موضوع آلودگی کلانشهرها و بحث ریزگردها در استان‌های جنوبی و بویژه استان خوزستان و شهر اهواز مورد بحث و بررسی قرار گرفت و از آنجا که مدیران امر این موضوع را به گردن یکدیگر می‌اندازند مقرر شد جلساتی از سوی هیات رئیسه با مدیران مربوط برگزار شود و موضوع مورد بررسی دقیق‌تر قرار بگیرد و مدیران توضیحات خود را ارائه کنند.

■ **تسلیم دستگاه‌های سنجش در برابر غبار**

اما سوی دیگر ماجرای هجوم ذرات گردوغبار به آسمان اهواز که شدت خطرآفرینی این ذرات برای سلامت افراد را به‌خوبی نمایان ساخت میزان غلظت آلودگی بود. هرچند پیش از این حجم آلاینده‌ها ۶۶ برابر حد مجاز اعلام شد اما روز گذشته مدیرکل دفتر پایش فراگیر سازمان محیط زیست شدت ریزگردها در اهواز را از ماکزیمم قدرت سنجش آنالایزرها بیشتر دانست. شینا انصاری در گفت‌وگو با مهر بیان داشت: سقف اندازه‌گیری ذرات معلق در آنالایزرهای ایستگاه‌های سنجش سازمان محیط زیست ۱۰ هزار میکروگرم بر مترمکعب است. تاکنون در هیچ جا سابقه نداشته که میزان ریزگردها از این حد ماکزیمم فراتر رود بنابراین وقتی طی چند روز گذشته میزان ذرات معلق در اهواز از این میزان بالاتر رفت، نتوانستیم مقدار دقیق آن را اندازه‌گیری کنیم. این در حالی است که تسلیم شدن وسایل سنجش در برابر شدت آلودگی‌ها به‌خوبی نشان می‌دهد که اگر حال و اوضاع مردم اهواز را بحرانی توصیف کنیم سخن به گزاف نگفته‌ایم. هجوم چنین حجم قابل توجهی از گردوغبار بدون شک تاثیری مستقیم بر سلامت مردم اهواز دارد؛ این ذرات معلق به دلیل اندازه کوچکی که دارند وارد ریه و خون شده و می‌تواند بر بحرانی شدن اوضاع دامن بزند.

■ **بحران ریزگردها فراگیرتر می‌شود**

از دیگر نکات قابل تاملی که درباره وضعیت استان‌های جنوبی کشور و پدیده ریزگردها که هرازگاهی آسمان برخی استان‌ها را در می‌نوردد بیان شده پیش‌بینی فراگیرتر شدن این بحران در آینده نه‌چندان دور است. آن‌طور که عابد فتاحی، عضو کمیسیون بهداشت و درمان مجلس گفته است متخصصان احتمال می‌دهند به‌خاطر خشکسالی‌ها در آینده، بحران ریزگردها شدیدتر و فراگیرتر شود. وی با تاکید بر این موضوع که ریزگردها برای تعداد زیادی از افراد مشکل ایجاد کرده خواستار ورود کمیسیون بهداشت و درمان مجلس به این موضوع شد.

■ **انتظارات بی‌پاسخ شهروندان**

علاوه بر این هر زمان که پسوند بحرانی برای تشریح وضعیتی به کار گرفته می‌شود انتظار شهروندان از مدیران نیز اقدام سریع و متناسب با شرایطی است که در اصطلاح بحرانی توصیف شده است اما براساس آنچه که عبدالحسن مقتدایی، استاندار خوزستان در پاسخ به رسانه‌ها و درباره اقدامات انجام‌شده برای مهار این پدیده اذعان داشته تنها تعدادی از دستگاه‌های اجرایی به آموزش شهروندان مشغول شده‌اند و بین شهروندان ماسک توزیع شده است.

این در حالی است که منشأ ذرات معلق آسمان اهواز، داخلی تشخیص داده شده و بنابر اظهارات مدیران محلی، خشکسالی و کمبود بارش باعث شده با وزش کوچک‌ترین بادی نفس‌های اهواز به شماره بیفتد اما این زمان توقع شهروندان از سازمان محیط‌زیست برای مهار کانون‌های گردوغبار با استفاده از روش مالچ‌پاشی بجا و منطقی به نظر می‌رسد، چرا که سروسامان دادن کانون‌های تشکیل گردوغبار در کشورهای همسایه به مراتب پیچیده‌تر بوده و نیاز به رایزنی فراوان و ارسال تجهیزات دارد اما مهار کانون‌های داخلی این معضل تنها اراده سازمان محیط‌زیست را می‌طلبد.

نبض جامعه

مدیرکل مشارکت‌های اجتماعی وزارت ورزش خبر داد

نصف شدن بودجه حمایتی جوانان

از زمان تشکیل سازمان ملی جوانان سابق تاکنون برای نخستین‌بار کدبرنامه حمایت دولت از تشکل‌های اجتماعی جوانان و زنان از ردیف وزارت ورزش و جوانان در لایحه بودجه سال ۱۳۹۴ حذف و بودجه این حمایت‌ها به نصف کاهش یافته است. رضا حجتی، مدیرکل مشارکت‌های اجتماعی جوانان وزارت ورزش و جوانان با بیان این مطلب اظهار داشت: حذف کدبرنامه حمایت از تشکل‌ها و مشارکت‌های جوانان با شعارها و رویکرد دولت تدبیر و امید به نسل جوان همخوانی ندارد و برخلاف تصورات و انتظارات جوانان از دولت است. معاون امور جوانان و همکاران ما در وزارت ورزش و جوانان پیگیر باز گرداندن کدبرنامه‌های حذف شده هستند و ما تصور می‌کنیم اشتباهی رخ داده است. حجتی به ایسنا گفت: در طول یک دهه گذشته سالانه بودجه‌ای ولو ناچیز برای اجرای این برنامه‌ها در لوایح بودجه گنجانده می‌شد اما به یک‌باره در لایحه بودجه سال ۹۴، چهار کدبرنامه بویژه کدبرنامه حمایت از تشکل‌ها و مشارکت‌های اجتماعی جوانان و زنان از ردیف وزارت ورزش و جوانان حذف و بودجه حمایت از طرح‌ها و برنامه‌های تشکل‌های جوانان و به عبارتی همان سمن‌ها به نصف و رقمی ناچیز و ناکارآمد کاهش پیدا کرده است.

■■■

بازگشت دانش‌آموزان تیزهوش به مدارس عادی

براساس سیاست جدید آموزش و پرورش مبنی بر کاهش فعالیت مدارس استعدادهای درخشان، دانش‌آموزان با استعدادهای برتر در مدارس عادی درس می‌خوانند. مهدی نویدادهم، دبیرکل شورایعالی آموزش و پرورش درباره سیاست جدید آموزش و پرورش مبنی بر کاهش فعالیت مدارس استعدادهای درخشان در کشور اظهار داشت: در آخرین مصوبه شورایعالی درباره استعدادهای برتر با الهام از مفاد سند تحول بنیادین آموزش و پرورش اصل را بر عدم جداسازی این دانش‌آموزان از سایر دانش‌آموزان گذاشتیم. وی به ایسنا افزود: بر این اساس دانش‌آموزان با استعدادهای برتر در مدارس عادی درس می‌خوانند که دلایل متعدد تربیتی و آموزشی دربردارد. دبیرکل شورایعالی آموزش و پرورش با اشاره به اینکه تعداد اندکی از دانش‌آموزان که استعدادهای فوق برتر دارند جداسازی می‌شوند و در مدارس تیزهوشان ادامه تحصیل می‌دهند، عنوان کرد: مدارس سمپاد موجود با شیب ملایمی کاهش می‌یابد. نویدادهم در پاسخ به اینکه آیا مدارس سمپاد موجود تغییر کاربری خواهند یافت؟ بیان داشت: آن بخش از مدارس سمپاد که رشد بی‌رویه و غیرمنطقی داشته‌اند کاهش می‌یابند و دانش‌آموزانی که بدون رعایت ضوابط مصوب وارد مدارس تیزهوشان شده‌اند با برنامه‌ریزی و شیب ملایم ظرف چندسال باید به مدارس عادی بازگشت پیدا کنند.

■■■

تأثیر معنادار فیسبوک بر آمار «طلاق»

تحقیقات بین‌المللی موید این است که شبکه‌های اجتماعی بویژه فیسبوک بر طلاق تاثیر معنادار دارد. روزبه کردونی، مدیرکل دفتر امور آسیب‌های اجتماعی وزارت تعاون، کار و رفاه اجتماعی با بیان این مطلب افزود: براساس یکی از این تحقیقات از هر ۵ مورد طلاق در آمریکا، فیسبوک عامل یک طلاق بوده است. در انگلستان نیز مشابه چنین آماری در پی تحقیقات گزارش شده است. در سال ۲۰۱۰ نیز یک پیمایش در آمریکا انجام شده است که اعلام می‌کند از هر پنج وکیل که پیگیر امور طلاق هستند، ۴ نفر شواهدی را در دست داشته‌اند که نشان می‌داده شمار طلاق به دنبال استفاده از فیسبوک افزایش یافته است. کردونی به ایسنا گفت: آنچه مسلم است اینکه فیسبوک و سایر شبکه‌های اجتماعی روی کیفیت رابطه زناشویی اثر می‌گذارند بنابراین باید محافل دانشگاهی و محققان به‌صورت علمی این تاثیرات را بررسی کنند. وی درباره وضعیت ایران و تاثیر شبکه‌های اجتماعی بر زندگی زوج‌های ایرانی عنوان کرد: از یکسو شمار کاربران اینترنتی ایران طی ۸ سال گذشته ۵ برابر شده است و از ۷ میلیون نفر در سال ۱۳۸۴ به ۳۶ میلیون نفر در سال ۱۳۹۲ رسیده است و از سوی دیگر نسبت طلاق به ازدواج هم در همین بازه زمانی از ۱۰ درصد به ۱۸ درصد رسیده است. با این وصف می‌توان این سوال را مطرح کرد که آیا افزایش کاربران اینترنتی و فعالان شبکه‌های اجتماعی بر افزایش طلاق تاییر داشته است یا خیر؟

مدیرکل دفتر امور آسیب‌های اجتماعی وزارت تعاون، کار و رفاه اجتماعی افزود: البته طلاق یک مساله پیچیده و چندبعدی است و نباید رویکرد تقلیل‌گرایانه به آن داشت.