سلامت

قائم‌مقام سازمان نظام پرستاری:

وزیر بهداشت شکست طرح تحول را نوید داد

قائم‌مقام سازمان نظام پرستاری کشور، با اشاره به نامه هشدارگونه وزیر بهداشت مبنی بر شکست طرح تحول سلامت، این موضوع را نتیجه سرکوب نظرات منتقدان دانست. محمد شریفی‌مقدم، قائم‌مقام سازمان نظام پرستاری کشور در این‌باره اظهار داشت: سرانجام وزیر بهداشت طی یک فرار رو به جلو، شکست طرح تحول سلامت را نوید داد. وی با بیان این مطلب که شکست طرح تحول سلامت نتیجه بی‌توجهی به نظرات کارشناسی صاحب‌نظران علم مدیریت و اقتصاد سلامت است، به مهر عنوان کرد: ناکارآمدی مدیریتی و نادیده گرفتن بقیه گروه‌های درمانی در تصمیم‌سازی و تصمیم‌گیری‌های حوزه سلامت، باعث شکست این طرح شده است. دبیرکل خانه پرستار افزود: نتیجه سیاست سرکوبگرانه منتقدان حوزه سلامت، این شد که پس از ۲ سال تحمیل هزینه‌های سنگین به دولت و مردم، اجرای این طرح با شکست مواجه شود. قائم‌مقام سازمان نظام پرستاری با انتقاد از شعاری و پوپولیستی بودن طرح تحول سلامت بیان داشت: اعتبارات اجرای این طرح از قطع یارانه کالاهای اساسی تامین شد و از همین رو، بیشترین فشار به نیروهای فرودست جامعه وارد می‌شود.

■■■

۱۴ استان کشور در محاصره ریزگردها

«۱۴ استان کشور درگیر موضوع ریزگردها و در مرحله هشدار هستند؛ تعداد این استان‌ها رو به افزایش است و احتمال انتقال آلودگی‌های میکروبی از این طریق وجود دارد.» محسن فرهادی، معاون مرکز سلامت محیط و کار وزارت بهداشت با بیان این مطلب اظهار داشت: بسیاری از استان‌های غربی و جنوبی و برخی استان‌های شرقی هم‌اکنون درگیر موضوع ریزگردها هستند. وی به ایرنا عنوان کرد: هم‌اکنون حدود ۱۴ استان کشور از جمله استان خوزستان، ایلام، آذربایجان غربی، کردستان، کرمانشاه، سیستان و بلوچستان و اغلب استان‌های غربی و جنوبی کشور با ریزگردها درگیر هستند و در برخی روزها ریزگردها، استان تهران را نیز درگیر می‌کند. به گفته فرهادی، دانشگاه‌های علوم پزشکی در تمام استان‌های درگیر ریزگردها، وضعیت هشدار اعلام کرده‌اند و به مردم برای محافظت از خودشان و استفاده از ماسک‌های مناسب، آموزش‌های لازم را ارائه می‌کنند. معاون مرکز سلامت محیط و کار وزارت بهداشت در پاسخ به این پرسش که آیا ریزگردها حامل مواد شیمیایی، رادیواکتیو یا آلودگی‌های خاصی هستند، بیان داشت: آلودگی به رادیواکتیو که در زمان جنگ عراق مطرح بود، به اثبات نرسید اما اگر حجم ذرات معلق ریزگردها از یک حدی بزرگ‌تر شود، امکان وجود عوامل میکروبی در ریزگردها وجود دارد. وی درباره عوارض ریزگردها گفت: تشدید بیماری آسم و آلرژی و نیز تشدید بیماری‌های قلبی و تنفسی از مهم‌ترین عوارض ریزگردهاست بنابراین در زمان افزایش ریزگردها تا جای ممکن این بیماران نباید از خانه خارج شوند.

■■■

عملکرد متضاد وزارت بهداشت در ترویج زایمان طبیعی

رئیس انجمن علمی مامایی کشور از سیاست یک بام و دو هوای وزارت بهداشت در ترویج زایمان طبیعی انتقاد کرد. ناهید خداکرمی، رئیس انجمن علمی مامایی کشور درباره تعرفه خدمات مامایی به فارس گفت: به نسبت افزایش تعرفه‌های درمانی سال ۹۵ ویزیت سرپایی مامایی نیز مشمول این افزایش قرار گرفته و ما مانند همیشه آنچه مصوب هیأت دولت و تایید سازمان نظام پزشکی است را رعایت می‌کنیم. وی تصریح کرد: ما در خدمات بستری و زایمان مشکلی نداریم و تعرفه زایمان طبیعی و K زایمانی در بخش دولتی و خصوصی تفاوتی ندارد. خداکرمی خاطرنشان کرد: متأسفانه وزارت بهداشت بخشنامه‌ای را که از دولت هفتم وجود داشت مبنی بر اینکه ۱۵ درصد از K زایمان به ماما داده شود را قطع کرده است. رئیس انجمن علمی مامایی کشور افزود: این مصوبه تا سال ۹۲ اجرا شد و در طرح تحول سلامت ابتدا قرار شد به ۳۰ درصد افزایش یابد اما نمی‌دانیم در وزارت بهداشت چه اتفاقی افتاد که ناگهان تغییر کرده و حتی ۱۵ درصد هم قطع شد. این موضوع جامعه مامایی را بی‌انگیزه در روش‌های زایمان کرده است. وی بیان داشت: نبود پوشش بیمه‌ای برای ویزیت سرپایی ماماها دلیل دیگری است که ماماها نمی‌توانند از خدمات تعرفه‌ای خود استفاده کنند.

دستمزدهای کلان وارد فاز تازه‌ای شد

فیش‌های نجومی در وزارت بهداشت!

گروه اجتماعی: در حالی‌که وزیر بهداشت از پایین بودن تعرفه‌های پزشکی در سال ۹۵ گلایه داشت و عنوان کرد سال آینده میزان افزایش تعرفه‌ها جبران خواهد شد، برخی اسناد و مدارک از بالا بودن این ارقام و پرداخت‌های چند ده میلیونی در زیرمجموعه‌های این وزارتخانه حکایت دارد. قطار افشای پرداختی‌های نجومی به کارکنان و زیرمجموعه‌های دولتی، مدتی است که حرکت افتاده؛ فیش‌هایی که از درآمد ۴۰ و ۵۰ میلیونی شروع و به دریافت‌های ۵۰۰ میلیونی نیز رسید! پرداخت‌هایی که مستقیم از حساب بیت‌المال انجام می‌شود.

■ **پرداخت‌های تبعیض‌آمیز در وزارت بهداشت**

به گزارش فارس، چندی پیش محمد شریفی‌مقدم، قائم‌مقام سازمان نظام پرستاری در نامه‌ای به وزیر اقتصاد و دارایی با اشاره به دریافت‌های میلیونی و بی‌حساب و کتاب در وزارت بهداشت نوشت: «نظام سلامت کشور حتی در بخش دولتی شاهد پرداخت‌های چند صد میلیون تومانی است و این در حالی است که دریافت‌کنندگان این ارقام کمترین تأثیر را در فرآیند درمانی مردم دارند».

شریفی‌مقدم در بخش دیگری از این نامه به وزیر اقتصاد نوشت: «به نظر می‌رسد لابی قدرت و ثروت باعث شده با وجود پیگیری‌ها و اعتراضات گسترده در وزارت بهداشت تاکنون هیچ قدرتی نتواند این طبقه را ملزم به پاسخگویی کند».

■ **موضع‌گیری مدیران در برابر پرداخت‌ها**

در مقابل اما وزارت بهداشت با رد این ادعا و پرداخت‌های چند ده یا چند صدمیلیونی موضع محکمی در این‌باره گرفت. مدیران وزارت بهداشت در هیچ‌یک از واکنش‌های‌شان نه‌تنها این موارد را قبول نکردند، بلکه هیچ قولی برای رصد یا پیگیری اینگونه تخلفات در بدنه وزارت بهداشت را نیز ندادند.

تا آنجا که ایرج حریرچی در نشست خبری سخنگوی وزارت بهداشت در این‌باره گفت: حتی یک نفر در وزارت بهداشت دریافتی چند صدمیلیونی‌ندارد.

حریرچی درباره میانگین کل درآمدهای پزشکان و پرستاران گفت: میانگین کل درآمد پزشکان متخصص و فوق‌تخصص در وزارت بهداشت ۱۳ میلیون و ۹۰۰ هزار تومان، میانگین کل درآمد پزشکان شاغل در بخش درمان در بیمارستان‌ها ۵ میلیون و ۵۰۰ هزار تومان و میانگین کل درآمد پرستاران شاغل ۳ میلیون و ۱۰۰ هزار تومان است. البته داستان به همین‌جا ختم نشد و اظهارات و واکنش‌های گوناگونی دراین‌باره صورت گرفت و سناریو جدید وزارت بهداشت با شکایت از مطرح‌کنندگان این موضوع و همچنین رسانه منتشرکننده آن ادامه پیدا کرد.

در حالی‌که وزیر بهداشت از پایین بودن تعرفه‌های پزشکی در سال ۹۵ گلایه داشت و عنوان کرد سال آینده میزان افزایش تعرفه‌ها جبران خواهد شد، برخی اسناد و مدارک از بالا بودن این ارقام و پرداخت‌های چند ده میلیونی در زیرمجموعه‌های این وزارتخانه حکایت دارد

■ **۲۲۸ میلیون تومان کارانه پزشکی**

این در حالی است که فیش‌های حقوقی منتشر شده زیر گوشه‌ای از مدارکی است که درباره پرداخت‌های چند ده و چند صد میلیونی در زیرمجموعه‌های وزارت بهداشت اعم از دانشگاه‌های علوم پزشکی و بیمارستان‌های دولتی موجود است.

همچنین پرداخت کارانه ۲۲۸میلیون تومانی به یکی از اعضای دانشگاه علوم پزشکی در حالی انجام گرفته که این مدیر در ماه‌های گذشته نیز حقوق چند ده میلیونی و کارانه خود را دریافت کرده است و این کارانه طی یک فیش علاوه بر حقوق و مزایا جاری واریز شده است. البته این فیش مربوط به یکی از شهرستان‌های کوچک است و باید دید این ارقام در شهرهای بزرگ چقدر است.

علاوه بر این با توجه به فیش دوم همان مدیر مبلغ ۲۷ میلیون تومان در همان ماه برای وی واریز شده است و درج عناوینی مانند محرومیت از مطب یا واریز کارانه از نکات قابل توجه در این باره است.

■ **صدور سومین فیش در یک ماه!**

همچنین ۷ میلیون و ۷۰۰ هزار تومان مبلغ سومین فیشی است که در یک ماه برای این عضو دانشگاه علوم پزشکی صادر شده است. در عین حال باید به این نکته هم توجه داشت که طی چند ماه گذشته و براساس فیش حقوقی موجود، این عضو دانشگاه علوم پزشکی ۱۱۶ میلیون تومان کارانه دریافت کرده است.

■ **سر به فلک کشیدن اعداد و ارقام دریافتی‌ها**

البته در این بین لیست‌هایی نیز موجود است که رقم‌هایی تا ۷۰۰ میلیون تومان پرداختی در آنها مشاهده می‌شود. این در حالی است که بخش مهمی از اعتبارات اجرای طرح تحول سلامت که افزایش کارانه‌های پزشکان نیز در بخشی از آن صورت گرفته است، از قطع یارانه کالاهای اساسی تامین شد و از همین رو، بیشترین فشار این پرداخت‌ها به نیروهای فرودست جامعه وارد می‌شود و نتیجه آن، این است که سفره غذایی مردم کوچک‌تر شود.

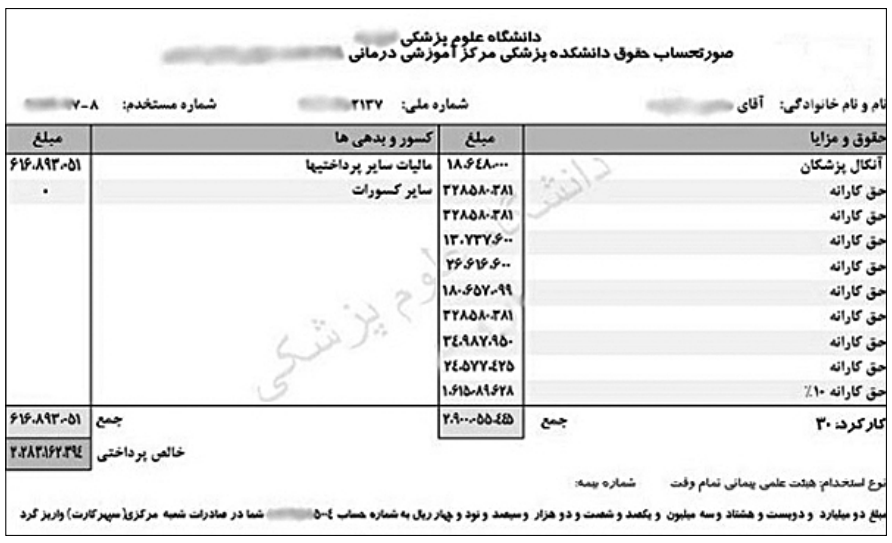

دانشگاه علوم پزشکی
صورتحساب حقوق دانشکده پزشکی مرکز آموزشی درمانی

نام و نام خانوادگی: آقای | شماره ملی: ۲۱۳۷ | شماره مستخدم: ۸-۷

حقوق و مزایا	مبلغ	کسور و بدهی ها	مبلغ
آنکال پزشکان	۱۸،۶۴۸،۰۰۰	مالیات سایر پرداختیها	۶۱۶،۸۹۳،۰۵۱
حق کارانه	۳۲۸۵۸۰،۳۸۱	سایر کسورات	۰
حق کارانه	۳۲۸۵۸۰،۳۸۱		
حق کارانه	۱۳،۷۳۷،۶۰۰		
حق کارانه	۲۶،۶۱۶،۶۰۰		
حق کارانه	۱۸،۰۶۵۷،۰۹۹		
حق کارانه	۳۲۸۵۸۰،۳۸۱		
حق کارانه	۳۴،۹۸۷،۹۵۰		
حق کارانه	۲۴،۵۷۷،۴۲۵		
حق کارانه ۱۰٪	۱،۶۱۵،۸۹۶،۲۸		
کارکرد: ۳۰ جمع	۲،۹۰۰،۰۵۵،۴۵۵	جمع	۶۱۶،۸۹۳،۰۵۱
		خالص پرداختی	۲،۲۸۳،۱۶۲،۳۹۴

نوع استخدام: هیئت علمی پیمانی تمام وقت | شماره بیمه:

مبلغ دو میلیارد و دویست و هشتاد و سه میلیون و یکصد و شصت و دو هزار و سیصد و نود و چهار ریال به شماره حساب ۵-۴ شما در صادرات شعبه مرکزی(سپهرکارت) واریز گرد

■ تصاویر تعدادی از فیش‌های نجومی در زیرمجموعه‌های وزارت بهداشت

جانشین سازمان وظیفه عمومی ناجا خبر داد

تسهیلات ویژه برای مشمولان سربازی

نظام‌وظیفه

گروه اجتماعی: جانشین سازمان وظیفه عمومی ناجا، از ارائه تسهیلات جدید به مشمولان و سربازان متاهل برای اجرای خوشایندسازی خدمت سربازی خبر داد.

به گزارش «وطن امروز» سردار ابراهیم کریمی، جانشین سازمان وظیفه عمومی ناجا با اعلام این خبر بیان داشت: مشمولان پس از فراغت از تحصیل با مراجعه به دفاتر خدمات الکترونیک انتظامی، (پلیس +۱۰) می‌توانند با ثبت درخواست اعزام به خدمت، تاریخ اعزام را به انتخاب خود تا موعد قانونی آن تعیین کنند که این محدوده زمانی یک سال است.جانشین سازمان وظیفه عمومی ناجا با اعلام اینکه سازمان وظیفه عمومی برای به‌کارگیری تخصصی سربازان امکان ثبت توانمندی‌ها و تخصص‌های مشمولان را نیز فراهم کرده است، گفت: مشمولان کارشناسی و بالاتر می‌توانند در زمان ثبت درخواست اعزام به خدمت در دفاتر پلیس +۱۰ رزومه خود را نیز ارائه کنند تا براساس توانمندی و تخصص‌هایی که دارند به کار گرفته شوند. سردار کریمی با تشریح تسهیلات اعطا شده به سربازان متاهل از سوی رهبر انقلاب مبنی بر به‌کارگیری سربازان متاهل در شهر محل سکونت همسر نیز عنوان کرد: مشمولان متاهل در ابتدای ثبت درخواست اعزام به خدمت باید مشخصات تاهل خود و شهر موردنظر را در سامانه دفاتر ثبت کنند. مشمولان متاهل باید به نزدیک‌ترین مراکز آموزشی شهر موردنظر آنها معرفی شوند و پس از اتمام دوره آموزشی در شهر موردنظر به خدمت گرفته می‌شوند.

رئیس سازمان حج و زیارت اعلام کرد

اعزام هوایی زائران به عتبات در ماه رمضان

زیارت

گروه اجتماعی: اعزام همه زائرانی که در ماه مبارک رمضان به عتبات عالیات مشرف می‌شوند به صورت هوایی است. سعید اوحدی، رئیس سازمان حج و زیارت با اشاره به وضعیت اعزام به عتبات عالیات در ماه رمضان گفت: امسال برای اولین بار تمام برنامه اعزام زائران در ماه مبارک رمضان به طور کامل انجام شد و همه زائران به صورت هوایی اعزام شدند. وی به باشگاه خبرنگاران بیان داشت: با توجه به تجربه افزایش ۹۰درصدی اعزام زائران به عتبات عالیات در ایام نوروز، در جلسه شورای برنامه‌ریزی بعثه رهبری مصوبه‌ای مبنی بر افزایش اعزام به عتبات در طول سال داشتیم. رئیس سازمان حج و زیارت افزود: از این رو در جریان سفر به عراق ظرفیت‌های موجود در این کشور برای میزبانی زائران را بررسی می‌کنیم و با طرف‌های عراقی مذاکراتی را در این باره خواهیم داشت. اوحدی تصریح کرد: بر همین اساس امیدواریم افزایش ظرفیت ۹۰درصدی اعزام به عتبات در سال ۹۵محقق شود و عدد اعزام زائران به یک و نیم میلیون نفر برسد. رئیس سازمان حج و زیارت با بیان اینکه به هیچ وجه نمی‌خواهیم با افزایش اعزام کیفیت خدمات کاهش یابد، تاکید کرد: با توجه به فضای کشور عراق از زائران می‌خواهیم فقط از مجاری قانونی و کاروان‌های زیر نظر سازمان حج و زیارت برای تشرف به عتبات عالیات استفاده کنند، چرا که تنها این کاروان‌ها دارای قرارداد تامین امنیت زائران با دولت عراق هستند، ضمن اینکه تنها کاروان‌های حج و زیارت هستند که تحت پوشش کامل بیمه‌ای و خدمات پزشکی هستند.

پلیس

ورود پلیس به پرونده سؤالات امتحانی

پلیس فتای تهران بزرگ با تعیین اکیپ ویژه موضوع افشای سوالات امتحان نهایی دانش‌آموزان را پیگیری می‌کند. به گزارش فارس، سرهنگ محمدمهدی کاکوان، رئیس پلیس فتای تهران بزرگ درباره لو رفتن سوالات امتحان نهایی دانش‌آموزان در فضای مجازی اظهار داشت: نماینده حقوقی آموزش‌وپرورش که به پلیس فتا مراجعه کرده است، اذعان داشت که مدارکی در این‌باره داریم و به پلیس فتا ارائه می‌کنیم. کاکوان با بیان اینکه آموزش‌وپرورش تا ۱۹ خردادماه هیچ مدرکی را به پلیس فتا ارائه نکرده است، خاطرنشان کرد: لازم است حراست آموزش‌وپرورش با عجله این مدارک را ارائه دهد و اگر نتواند این کار را انجام دهد، از طریق قانونی و دادستانی ورود می‌کنیم و مدارک را دریافت می‌کنیم. رئیس پلیس فتای تهران بزرگ تصریح کرد: یک اکیپ ویژه را تعیین کرده‌ایم و منتظر هستیم اسناد را دریافت و پیگیری را آغاز کنیم که به طور حتم نتیجه خواهد داشت. گفتنی است، پلیس فتا براساس آی‌پی کاربران تلگرامی و همچنین شماره حساب فروشنده سوالات پیگیر این موضوع است.

محیط‌زیست

آتش به جان جنگل‌های لرستان افتاد

حجم قابل‌توجهی از جنگل‌ها و مراتع استان لرستان طعمه حریق شد. امیر رضا محمدی‌نژاد، رئیس اداره محیط‌زیست پلدختر در این باره به مهر اظهار داشت: آتش‌سوزی جنگل و مراتع شاداب‌کوه منطقه کرکی از بامداد روز سه‌شنبه آغاز شد که با هلی‌برد نیرو توسط بالگرد منابع طبیعی استان و تلاش نیروهای منابع طبیعی، یگان محیط‌زیست و نیروهای محلی این آتش‌سوزی ساعت ۱۷ مهار شد. وی بیان داشت: در حالی که نیروها به خاطر تاریکی شب محل را ترک کرده بودند، نقطه دیگر کوه «تنوم» پلدختر ساعت ۲۱ سه‌شنبه دچار آتش‌سوزی شد. رئیس اداره محیط‌زیست پلدختر افزود: در این آتش‌سوزی که وسعت آن زیاد بود تیم‌های منابع طبیعی، محیط‌زیست استان و شهرستان، نیروهای مردمی و دهیاران به منطقه اعزام شدند اما به دلیل وزش باد شدید تلاش گروه‌های اطفای حریق در مهار آتش ناکام ماند. به گفته محمدی‌نژاد، این آتش‌سوزی باعث از بین رفتن زیستگاه گونه‌های جانوری مانند روباه، کفتار، گراز و پرندگانی مانند کبک، تیهو، گنجشک و انواع خزندگان مانند مار و مارمولک شده است.

هشدار

افزایش آمار نازایی در شهرهای صنعتی

شیوع آندومتریوز در مناطق صنعتی و شهرهایی که دچار آلودگی هوا هستند بیشتر است و این بیماری از عوامل اصلی نازایی به حساب می‌آید. خدیجه شادجو، متخصص زنان و زایمان درباره بیماری آندومتریوز اظهار داشت: این مشکل در زنانی که در مناطق صنعتی و شهرهایی که آلودگی هوا وجود دارد زندگی می‌کنند، بیشتر است بنابراین شرایط منطقه‌ای در بروز این بیماری تأثیرگذار است. وی با بیان اینکه بیماری‌های زنان تا حدودی بستگی به منطقه و آب و هوای محل سکونت دارد، افزود: در شهرهایی همچون زاهدان و چابهار، بیماری‌های زنان بیشتر درباره تعداد زایمان‌هایشان بوده و پوکی استخوان و دردهای استخوانی از دغدغه‌های آنها به شمار می‌رود. این متخصص زنان و زایمان با اشاره به اینکه احتمال ابتلا به فیبروم و آندومتریوز در مناطق صنعتی و شهرهای پیشرفته، چندین برابر است، گفت: این در حالی است که این ۲ مشکل ارتباط زیادی با نازایی داشته و باعث بروز عوارض گوناگونی در زنان می‌شود. شادجو ادامه داد: آندمتریوز بیماری‌ای است که ۲۰ سال قبل ناشناخته بود، اما متأسفانه در حال حاضر به وفور مشاهده می‌شود.

غذا و دارو

ورود آدامس خروس چینی به بازار!

معاون اداره کل نظارت بر فرآورده‌های غذایی سازمان غذا و دارو، در واکنش به فروش آدامس «خروس‌نشان» چینی، توضیحاتی ارائه داد. به گزارش تسنیم، سهیل اسکندری، معاون اداره کل نظارت بر فرآورده‌های غذایی سازمان غذا و دارو درباره آدامس خروس‌نشان چینی گفت: این نشان تجاری قدیمی آدامس که صحبت آن در فضای مجازی وجود دارد سال‌هاست که دیگر در کشور تولید نمی‌شود و احتمال اینکه برخی منفعت‌جویان با سوءاستفاده از گرایش جامعه به حال و هوای نوستالژیک بخواهند این محصول را بدون ضوابط سازمان غذا و دارو، تولید و به فروش برسانند وجود دارد. وی ادامه داد: اما آنچه مسلم است اینکه این آدامس به هیچ وجه به صورت رسمی وارد نشده و در صحت و سلامت بهداشتی آن تشکیک جدی وجود دارد. اسکندری افزود: یا این محصول به صورت غیرمجاز و تقلبی اما با عنوان ساخت چین در کشور تولید شده یا اینکه به صورت قاچاق از کشورهای دیگر وارد کشور شده است.

نبض جامعه

وزیر علوم خبر داد

توقف پذیرش دانشجو در برخی دانشگاه‌ها

وزیر علوم، تحقیقات و فناوری از انحلال و توقف پذیرش دانشجو در برخی مراکز آموزش عالی خبر داد. محمد فرهادی، وزیر علوم، تحقیقات و فناوری درباره آمار تحصیل دانشجویان ایرانی در دانشگاه‌های بدون کیفیت خارجی گفت: آمار این دانشجویان را باید از مرکز نظارت و ارزیابی وزارت علوم پیگیری کرد؛ درحال حاضر وزارت علوم در این زمینه برنامه‌هایی را پیش‌بینی کرده است که می‌توان به ارتقای کیفیت دانشگاه‌های داخل اشاره کرد. وی به مهر بیان داشت: مرکز نظارت و ارزیابی وزارت علوم با جدیت تمام بر دانشگاه‌ها نظارت دارد و حتی فعالیت تعدادی از مراکز آموزش عالی چه دولتی و چه غیردولتی را در یک مقطع تحصیلی یا کل موسسه متوقف کرده است یعنی دانشجویی برای پذیرش به آنها ارائه نشده است. وزیرعلوم افزود: حتی متاسفانه در شورای گسترش آموزش عالی فعالیت برخی متوقف و برخی نیز منحل شده است.

■■■

دستگیری قاچاقچی چند هزار میلیاردی

دبیر شورای هماهنگی مبارزه با مواد مخدر تهران از دستگیری قاچاقچی‌ای خبر داد که دارای چند هزار میلیارد اموال است. به گزارش «وطن امروز» محمدرضا آذرنیا، دبیر شورای هماهنگی مبارزه با مواد مخدر تهران به وجود اموال توقیفی و مصادره‌ای در ارتباط با مواد مخدر اشاره کرد و گفت: در پارکینگ‌های تهران بیش از ۶۳۰ خودرو شامل یک مازراتی و ۱۲ پورشه به صورت توقیفی و مصادره‌ای نگهداری می‌شود. وی از دستگیری قاچاقچی چند هزار میلیارد تومانی خبر داد و افزود: از این فرد هنگام دستگیری تنها ۱۶۴ کیلوگرم شیشه به ارزش بیش از یک‌میلیارد تومان کشف شد.آذرنیا خاطرنشان کرد: اموال این فرد بسیار زیاد است و در تهران چندین ملک دارد و از این اموال بی‌شمار تنها می‌توان به یک شهرک در شمال کشور اشاره کرد.

■■■

کسری ۸ هزار میلیاردی اعتبارات بیمه سلامت

نایب‌رئیس انجمن پزشکان عمومی، باز گذاشتن دست مردم برای مراجعه به پزشکان متخصص و فوق‌تخصص و افزایش تقاضاهای القایی را باعث کسری اعتبار بیمه سلامت عنوان کرد. عزت‌الله گل‌علیزاده، نایب‌رئیس انجمن پزشکان عمومی با بیان اینکه منابع، بدون نظارت بر هزینه‌ها در اختیار درمان گذاشته شده است، عنوان کرد: ۱۱ میلیون نفر از افراد فاقد پوشش بیمه درمانی بیمه شدند و دفترچه دریافت کردند از طرفی هم آنها را آزاد گذاشتیم تا هر خدمتی را می‌خواهند از هر پزشکی دریافت کنند و دست مردم را برای استفاده از انواع خدمات درمانی بدون مشورت باز گذاشتیم. وی به ایسنا بیان داشت: بیمه‌ها مشکلات ساختاری و منابع دارند. دولت باید فکری به حال منابع سازمان‌های بیمه‌گر کند، ضمن اینکه در بخش هزینه هم باید وارد شود. سطح‌بندی خدمات نظام ارجاع و تدوین راهنمای بالینی نیز باید در کنار هم صورت گیرد. وی با مثبت خواندن نتیجه بیمه شدن ۱۱ میلیون نفر از مردم حاشیه‌نشین به عنوان یکی از اهداف طرح تحول اظهار داشت: بیشتر مراجعه‌کنندگان از طبقه محروم و حاشیه شهر بودند، بخشی هم ناشی از تقاضای القایی بود که می‌توانستیم آن را مدیریت کنیم اما در مجموع نتیجه این عملکرد حدود ۸ هزار میلیارد تومان کسری اعتبار بیمه سلامت است. گل‌علیزاده یکی از مشکلات تعرفه‌گذاری پزشکی را اعلام نشدن قیمت واقعی خدمات عنوان کرد و یادآور شد: دولت برای یک بار هم که شده قیمت واقعی خدمات را در همه حوزه‌ها احصا و اعلام کند.

کوتاه و گویا

■ به گفته عیسی علیزاده، مدیرعامل سازمان زیباسازی شهر تهران طرح بهسازی و زیباسازی مساجد و فضاهای شهری به ادارات زیباسازی مناطق بیست‌ودو گانه شهرداری تهران در قالب ویژه برنامه و دستورالعمل‌های اجرایی ابلاغ شده است.

■ فرهود کاردی، سرپرست کمیته امداد جنوب شرق شهر تهران از توزیع ۳۰۳ سبد کالا به منظور کمک به نیازمندان در ماه رمضان خبر داد و گفت: ۲۷۸ نفر از مددجویان، ایتام و روزه‌داران مورد حمایت این نهاد در ماه مبارک رمضان امسال از سفره‌های افطاری و غذای گرم بهره‌مند شده‌اند.