شاخص

## عقبگرد ۱۰۳ واحدی شاخص بورس

معامله‌گران بازار سهام دیروز در حالی با غلبه عرضه بر تقاضای سهام در گروه‌های پیش‌رو شاخص‌ساز شاهد عقبگرد نماگرهای منتخب بازار بودند که لزوم استراحت مقطعی شاخص بورس و اصلاح قیمتی سهام باعث شد بازار قرمزپوش به تعطیلات آخر هفته برود. به گزارش فارس، شاخص کل قیمت و بازده نقدی بورس اوراق بهادار تهران در پایان معاملات دیروز چهارشنبه ۸ آذرماه ۹۶ با کاهش ۱۰۳ واحدی روی رقم ۹۱ هزار و ۱۵۲واحد ایستاد. شاخص کل هم‌وزن اما با کاهش ۵ واحدی عدد ۱۷ هزار و ۶۲۲ واحد را به نمایش گذاشت. شاخص سهام آزاد شناور نیز با کاهش ۹۷ واحدی به رقم ۹۸ هزار و ۵۵۷ واحد دست یافت. شاخص بازار اول اما در حالی با کاهش ۲۳ واحدی به رقم ۶۴ هزار و ۹۵۶ واحد دست یافت که شاخص بازار دوم با کاهش ۴۸۴ واحدی عدد ۱۹۳ هزار و ۷ واحد را به نمایش گذاشت. دیروز همچنین شاخص کل فرابورس (آیفکس) نیز با افزایش ۳ واحدی روی رقم یکهزار و ۳۰ واحد ایستاد.

کشاورزی

## تعلل در اعلام نرخ شکر و گرفتاری چغندرکاران

مجری طرح چغندر قند وزارت جهاد کشاورزی گفت: تاخیر در اعلام نرخ شکر موجب شده کارخانجات نتوانند مطالبات چغندرکاران را پرداخت کنند. علیرضا یزدانی، مجری طرح چغندر قند وزارت جهاد کشاورزی در گفت‌وگو با باشگاه خبرنگاران جوان، با انتقاد از تاخیر در اعلام قیمت شکر اظهار کرد: با توجه به اهمیت و ضرورت اعلام هر چه سریع‌تر قیمت شکر، این امر از سوی وزیر جهاد کشاورزی در حال پیگیری است. وی با اشاره به اینکه فروش شکر کارخانجات به طور مستقیم با مطالبات چغندرکاران در ارتباط است، افزود: دستگاه‌های مسؤول نه‌تنها قیمت شکر را از ابتدای سال تعیین نکرده‌اند که این امر نگرانی‌هایی برای کشاورزان در بر داشته است. یزدانی از دپو شدن شکر در انبارهای کارخانجات خبر داد و گفت: با توجه به آنکه کشاورزان و کارخانجات قند زنجیره‌ای به هم پیوسته هستند، از این رو تا زمانی که شکر کارخانجات به فروش نرسد، امکان پرداخت مطالبات چغندرکاران وجود ندارد. این مقام مسؤول ادامه داد: به‌رغم آنکه کارگروه تنظیم بازار افزایش ۸ درصدی قیمت شکر را در ۲۶ آبان تصویب کرد اما با گذشت بیش از ۲ هفته، هنوز نرخ جدید را ابلاغ نکرده است.

تجارت

## صادرات ۱۵ میلیارد دلاری چین به ایران در ۱۰ ماه

صادرات چین به ایران در ۱۰ ماهه سال جاری میلادی با افزایش ۱۵ درصدی نسبت به مدت مشابه سال قبل به مرز ۱۵ میلیارد دلار رسید. به گزارش تسنیم، گمرک چین اعلام کرد مبادلات تجاری ایران و چین در ۱۰ ماهه سال جاری میلادی با افزایش ۲۲ درصدی نسبت به مدت مشابه سال قبل مواجه شده است. مبادلات تجاری ایران و چین که از ژانویه تا اکتبر ۲۰۱۶ بالغ بر ۲۵ میلیارد دلار اعلام شده بود از ژانویه تا اکتبر سال جاری به ۳۰/۴ میلیارد دلار افزایش یافته است. صادرات چین به ایران از ژانویه تا اکتبر ۲۰۱۷ با افزایش ۱۵ درصدی نسبت به مدت مشابه سال قبل مواجه شده و به ۱۴/۹۴ میلیارد دلار رسیده است. چین از ژانویه تا اکتبر سال ۲۰۱۶ بالغ بر ۱۳ میلیارد دلار کالا به ایران صادر کرده بود. ارزش واردات چین از ایران در این دوره نیز افزایش داشته است. چین در ۱۰ ماه نخست ۲۰۱۶ بالغ بر ۱۲ میلیارد دلار کالا از ایران وارد کرده بود که این رقم با افزایش ۲۹ درصدی در ۱۰ ماه نخست امسال به ۱۵/۴۶ میلیارد دلار رسیده است.

تولید

## نقش زنان در تولید ناخالص داخلی ۴۰ درصد است

عضو اتاق بازرگانی ایران گفت: با وجود اینکه زنان ۶۰ درصد ورودی دانشگاه‌های کشور را تشکیل می‌دهند اما هنوز سهم زنان در تولید ناخالص داخلی کمتر از ۴۰ درصد است. فاطمه مقیمی در همایش ملی زنان و توسعه گفت: ما انتظار داریم در بخش خصوصی تحول با سرعت و شتاب‌زدگی بیشتری صورت گیرد، بنابراین وقتی صحبت از صادرات می‌شود و از آن به‌عنوان محور توسعه اقتصاد کشور مطرح می‌شود، نقش زنان باید در آن بیشتر لحاظ شود. مقیمی اظهار داشت: نقش زنان در تولید ناخالص داخلی کمتر از ۴۰ درصد است. وی گفت: پیش‌بینی‌ها حاکی از آن است که در سال ۲۰۱۸ رشد اقتصادی برای ایران رقم خواهد خورد اما رتبه کسب‌وکار کشور بر اساس آخرین اعلام بانک جهانی در بین ۱۹۰ کشور ۴ پله تنزل یافته است. مقیمی از صدور کارت بازرگانی برای ۲۵۰۰ تا ۳۰۰۰ نفر از زنان کشور خبر داد.

### آمارها و اطلاعات اقتصادی دولت مبهم و غیر واقعی است

# گزارش یک ۱۰۰ روز راکد!

**گروه اقتصادی:** ۱۰۰ روز از آغاز به کار دولت دوازدهم هم گذشت و روحانی گزارشی از فعالیت‌های این دولت به مردم ارائه داد اما بخشی از اظهارات اقتصادی وی با آمارهای واقعی مغایرت داشت. به گزارش «وطن‌امروز»، در گزارش اقدامات ۱۰۰ روزه دولت، رئیس‌جمهور سه‌شنبه‌شب در بخشی از اظهارات خود به موضوع فقر اشاره کرد. به گفته روحانی، در ۱۰۰ روز اخیر قدم‌هایی برای ایجاد عدالت و کوتاه کردن نابرابری‌های بین مردم که در دهک‌های پایین و بالا قرار دارند برداشته شده و ادامه خواهد داشت. وی توزیع عادلانه ثروت را در کنار رونق اقتصادی ۲ هدف دولت تدبیر و امید عنوان کرده است. با توجه به سخنان رئیس‌جمهور، بررسی توزیع عادلانه ثروت در سال‌های اخیر خارج از لطف نیست. از آنجایی که زبان علم اقتصاد شاخص‌ها و اعداد است، بررسی توزیع عادلانه ثروت هم در جملات اتفاق نمی‌افتد؛ ضریب جینی و نسبت توزیع درآمد دهک دهم به دهک اول، شاخص‌های شناخته شده‌ای برای بررسی این موضوع است. مطابق گزارش بانک مرکزی، شکاف طبقاتی از پایان دولت اصلاحات تا سال ۱۳۹۰ روند نزولی داشت اما از سال ۱۳۹۱ تاکنون روند آن صعودی شده و در ۴ سال دولت یازدهم به اوج خود رسید.

ضریب جینی (شکاف بین فقیر و غنی)

| ۱۳۹۰ | ۱۳۹۱ | ۱۳۹۲ | ۱۳۹۳ | ۱۳۹۴ | ۱۳۹۵ |
|---|---|---|---|---|---|
| ۰/۳۷ | ۰/۳۷ | ۰/۳۷ | ۰/۳۸ | ۰/۳۹ | ۰/۴۰ |

دیگر شاخص سنجش توزیع درآمد، نسبت هزینه دهک دهم (ثروتمندترین) به دهک اول (فقیرترین) است و هر چه این نسبت بالا باشد نشان‌دهنده نابرابری بیشتر است. بر اساس گزارش بانک مرکزی، نسبت سهم ۱۰ درصد ثروتمندترین به ۱۰ درصد فقیرترین افراد در مناطق شهری کشور در سال ۱۳۹۵ به بدترین نقطه خود در یک دهه اخیر یعنی از سال ۱۳۸۶ به این طرف رسیده است به طوری که ۱۰ درصد ثروتمندترین افراد جامعه ۱۴/۴ برابر ۱۰ درصد فقیرترین، از درآمدهای جامعه سهم برده‌اند. حسن روحانی در بخش دیگری از اظهارات خود میزان اشتغال خالص را در سال‌های ۸۵ تا ۹۲ صفر اعلام کرد. به نظر می‌رسد جناب رئیس‌جمهور به آمار رسمی دسترسی ندارند یا نمی‌خواهند دسترسی داشته باشند. بر اساس گزارش مرکز آمار، در ابتدای سال ۸۵ تعداد شاغلان ۱۹ میلیون و ۸۰۰ هزار نفر بود که در ابتدای تابستان سال ۹۲ هنگام تحویل دولت به روحانی تعداد شاغلان به ۲۲ میلیون و ۱۷۰ هزار نفر رسیده بود. رئیس‌جمهور در بیان دستاوردهای دولت به طرح کارورزی اشاره کرده و گفته است ۲۰ هزار نفر طرح کارورزی خود را شروع کرده‌اند و هدف این طرح را افزایش اشتغال اعلام کرده است. روحانی در حالی از طرح کارورزی دفاع می‌کند که تمام فعالان کارگری این طرح را بیگاری بدون حقوق می‌دانند؛ طرحی که در آن شخص بدون دریافت حقوق و بیمه باید بیش از یک کارگر کار کند. حمید حاجی‌عبدالوهاب، معاون وزیر سابق کار اعلام کرده است تاکنون یک نفر هم در طرح کارورزی شاغل نشده است. روحانی در ادامه گزارش ۱۰۰ روزه خود گفت: در ۲ سال گذشته صادرات از واردات بیشتر بوده است. البته شخص رئیس جمهور مشخص نکرده‌اند منظورشان از صادرات و از ۲ سال اخیر چیست؛ طبق آمار گمرک جمهوری اسلامی تراز تجاری ۷ ماه اخیر همواره منفی بوده است و همین طور در سال ۹۵ اگر میعانات گازی را در نظر نگیریم باز هم تراز تجاری کشور منفی می‌شود. «۹۸ درصد سپرده‌گذاران یا مشکل‌شان حل شده یا در حال حل شدن است.» این گوشه‌ای دیگر از سخنان روحانی بود. روحانی در حالی چنین ادعایی می‌کند که هر روز شاهد تجمعات گسترده مالباختگان موسسات مالی هستیم و به گفته کارشناسان تاکنون نیمی از مالباختگان هم تعیین تکلف نشده‌اند چه برسد به حل مشکل آنها. به گفته سپرده‌گذاران بسیاری از آنها مشکل‌شان حل نشده و منظور از تعیین تکلیف تعویض دفترچه یا پرداخت بخشی از پول آنها است و درصد بسیاری از افراد پول خود را دریافت نکرده‌اند. این مشکلات با روش جدید بانک مرکزی برای ساماندهی موسسات غیرمجاز آغاز شد.

نما

**عملکرد ۱۰۰ روزه بانک مرکزی و حلقه مفقوده ارتباط بانکی**

**بانک مرکزی نیز گزارش اقدامات ۱۰۰ روزه منتشر کرده و وضعیت بانک‌ها را گل و بلبل ترسیم کرده است. مثلا در متن گزارش از قراردادها و ایجاد ارتباط با انواع بانک‌های جهان سخن به میان آورده، در حالی که عملا ارتباط بین‌المللی بین ایران و بانک‌های دنیا قطع است و هر روز تاجران ایرانی از این موضوع می‌نالند. در بخشی از گزارش بانک مرکزی آمده است:**

**- گسترش روابط کارگزاری با بانک‌های کشورهای اروپایی نظیر (هلند، ایتالیا، بلژیک و اتریش) و آسیایی نظیر (چین و کره‌جنوبی)**

**- امضای قرارداد خطوط اعتباری تأمین مالی خارجی کوتاه‌مدت (۲۶/۲ میلیون دلار) و میان‌مدت و بلندمدت (در مجموع ۲۳/۱ میلیارد دلار) با بانک‌های کشورهای اروپایی و کشورهای بزرگ آسیا**

**- انجام مذاکرات لازم و تنظیم پیش‌نویس قراردادهای کوتاه‌مدت بانک تجارتی ایران و اروپا (EIH) با ۹ بانک ایرانی و تعدادی از شعب خارجی بانک‌های ایرانی با هدف تجهیز منابع مالی کوتاه‌مدت (حداکثر یک‌ساله)**

**- انجام مذاکرات با بانک‌های بزرگ روسی با هدف تسهیل در روش‌های پرداخت بین‌المللی از طریق سوییچ کارت‌های بانک‌های ایرانی و روسی**

■ **حذف آمار منفی در گزارش ۱۰۰ روزه وزارت راه**

وزارتخانه‌ها و برخی نهادهای دولتی نیز همزمان با گزارش روحانی اقدام به انتشار گزارش ۱۰۰ روزه کردند اما در این گزارش‌ها اوضاع بسیار خوب جلوه داده شده درحالی که دستاوردهای اعلام شده اصلا محسوس نیست. به گزارش تسنیم، به دنبال ارائه گزارش ۱۰۰ روزه رئیس‌جمهوری، وزارت راه‌وشهرسازی نیز عملکرد خود را منتشر کرد. عملکرد این وزارتخانه در ۲ بخش نرم‌افزاری و سخت‌افزاری تهیه و تنظیم شده که در ۲۵ مورد آمار مثبت زیرمجموعه‌های این وزارتخانه را اعلام کرده است. در بخش سخت‌افزاری تکمیل ۱۳۴ کیلومتر خطوط ریلی، بهره‌برداری از ۵۴ کیلومتر آزادراه، بهره‌برداری از ۲۳۷ کیلومتر بزرگراه و راه اصلی، رشد ۱۰ درصدی حمل بار جاده‌ای، رشد ۱۰ درصدی تخلیه و بارگیری در بنادر، احداث ۲۰ هزار مسکن روستایی، رشد ۲۱ درصدی حمل بار ریلی، رشد ۵ درصدی جابه‌جایی مسافر در شبکه ریلی و... مورد اشاره قرار گرفته است. در حوزه نرم‌افزاری وزارت راه از ارائه برنامه مسکن در حوزه بافت‌های نابسامان، بهسازی، تکمیل و تحویل ۳۶۰ واحد مسکونی برای خانوارهای دارای ۲ معلول و واگذاری معادل ۵۰۰ واحد مسکونی برای اقشار ویژه نام برده است. به گزارش تسنیم، در رابطه با گزارش ۱۰۰ روزه وزارت راه ابتدا باید به این نکته اشاره شود که ساخت ۲۰ هزار مسکن روستایی آن هم در طول ۳ ماه و ۱۰ روز چندان با واقعیت‌های حوزه ساخت و ساز همخوانی ندارد. از سوی دیگر در گزارش وزارت راه‌وشهرسازی چه در بخش سخت‌افزاری و چه نرم‌افزاری هیچ اشاره‌ای به منفی شدن آمار عملکرد زیرمجموعه‌های وزارت راه‌وشهرسازی نشده، بر عکس آمار غیرواقعی نیز منتشر شده است.

■ **محرومیت ۹۲ درصد تولیدکننده‌ها از تسهیلات**

وزارت صنعت در حالی پرداخت بیش از ۲۶ هزار و ۸۵۱ میلیارد ریال تسهیلات رونق تولید را از اهم عملکردهای خود در ۱۰۰ روز اول عنوان می‌کند که تاکنون فقط ۸ درصد از ثبت‌نامی‌ها موفق به دریافت تسهیلات شده‌اند. نکته قابل توجه در گزارش عملکرد وزارت صنعت، آمار میزان تسهیلات پرداختی به واحدهای تولیدی در قالب طرح رونق است؛ بر این اساس اعلام شده در چارچوب طرح رونق تولید و تا ۲۲ آبان‌ماه حدود ۳۵ هزار و ۹۹۳ فقره ثبت‌نام انجام شد که ۱۴ هزار و ۶۹۹ مورد آنها با مبلغ حدود ۱۰۶ هزار و ۲۷۹ میلیارد ریال به بانک‌های عامل معرفی شدند و ۲ هزار و ۸۸۷ مورد نیز بیش از ۲۶ هزار و ۸۵۱ میلیارد ریال تسهیلات دریافت کردند. این آمار نشان از آن دارد که از میان حدود ۳۵ هزار متقاضی دریافت وام فقط ۸ درصد موفق به دریافت تسهیلات شده‌اند. جالب‌تر آنکه وزارت صنعت پرداخت بیش از ۲۶ هزار و ۸۵۱ میلیارد ریال تسهیلات رونق تولید، صدور ۴ هزار و ۹۵۰ جواز تأسیس و یکهزار و ۷۲۴ پروانه بهره‌برداری صنعتی را از اهم اقدامات خود در یکصد روز اول دولت دوازدهم عنوان می‌کند.

## کوچ تدریجی سپرده‌های بانکی به بازار سرمایه

بورس

عضو هیات علمی دانشگاه آزاد اسلامی از آغاز کوچ تدریجی سپرده‌ها از بانک‌ها به سوی بازارهای با بازده بالاتر از جمله بازار سرمایه خبر داد. موسی احمدی در گفت‌وگو با میزان، گفت: نگاهی به وضعیت بازار سرمایه کشور حاکی از این حقیقت است که با توجه به تأثیرگذاری گروه‌های محصولات شیمیایی، فلزات اساسی و فرآورده‌های نفتی و ویژگی‌های خاص این بخش‌ها، هرگونه تغییرات مثبت در مولفه‌های تأثیرگذار، رشد بازار سرمایه را به همراه داشته است. وی افزود: پافشاری بانک مرکزی در کاهش نرخ سود پرداختی بانک‌ها به سپرده‌ها به عنوان رقیب بورس و همچنین سررسیدشدن حساب‌های سپرده‌ای با سود بالا و از سوی دیگر تأکید بانک مرکزی بر لزوم رتبه‌بندی بانک‌های کشور و توجه سپرده‌گذاران به رتبه و وضعیت ریسکی بانک‌ها در بهره‌گیری از خدمات بانک‌ها، موجب ایجاد اثرات روانی کوچ تدریجی سپرده‌ها به بازارهای با بازده بالاتر شده که با ادامه شرایط کنونی و ادامه سیاست‌های بانک مرکزی در آینده نزدیک تسریع خواهد شد. به گفته وی، دستورالعمل‌ها و رویه‌های بانک مرکزی در زمینه اتخاذ سیاست‌های انقباضی در ارائه مجوز به بانک‌ها در تأسیس صندوق‌های سرمایه‌گذاری و جلوگیری از صدور و ابطال واحدهای سرمایه‌گذاری صندوق‌ها از طریق شعب بانک‌ها و همچنین وقایع اخیر در زمینه ساماندهی بازار اوراق بدهی و سقوط آزاد قیمت سکه بر سرعت این موضوع افزوده است.

## ۹۵ درصد خانه‌های خالی لوکس و گران هستند

مسکن

عضو کمیسیون عمران مجلس با تاکید بر ضرورت افزایش ساخت‌وساز واحدهای کم‌متراژ در بافت‌های فرسوده شهری، گفت: بیش از ۹۵ درصد واحدهای خالی از سکنه متراژی بین ۱۵۰ تا ۲۰۰ متر داشته و از نوع لوکس است. حسن خسته‌بند در گفت‌وگو با خانه ملت، با اشاره به وضعیت فعلی بازار مسکن، گفت: در سال‌های اخیر ساخت‌وساز واحدهای کم‌متراژ کاهش یافته که این خود در افزایش تقاضای مسکن و در نتیجه بر هم خوردن تعادل میان عرضه و تقاضا و رشد قیمت اثرگذار بوده است. وی تصریح کرد: دولت می‌تواند با در نظر گرفتن حداقل‌هایی به ساخت واحدهای مسکونی کم‌متراژ و رفع نیاز مردم جامعه بویژه تازه عروس و دامادها یا خانوارهایی با توان مالی کم اقدام کند. خسته‌بند گفت: به‌رغم وعده‌های دولت برای خروج مسکن از رکود اما تاکنون هیچ جهت‌دهی به این بخش داده نشده و متاسفانه در پی اوج‌گیری مشکلات موسسات مالی غیرمجاز، بسیاری از وجوه و پول‌ها به جای ساخت‌وساز، به سوی این نوع موسسات هدایت شد. نماینده مردم در مجلس دهم با بیان اینکه بیش از ۹۵ درصد واحدهای خالی از سکنه از نوع لوکس بوده و در صورت عرضه به بازار مسکن نمی‌تواند دردی از اقشار متوسط و ضعیف جامعه دوا کند، گفت: بسیاری از واحدهای خالی از سکنه بین ۱۵۰ تا ۲۰۰ مترمربع متراژ دارد که با عرضه آنها به بازار مسکن، اقشار متوسط و ضعیف جامعه نمی‌توانند نسبت به خرید آنها اقدام کنند.

## حضور قدرتمند چینی‌ها در نمایشگاه خودروی تهران!

خودرو

پس از برجام قرار بود شاهد حضور ماشین‌های اروپایی به جای ماشین‌های چینی در خیابان‌های ایران باشیم اما به نظر می‌رسد هنوز آنطور که باید و شاید شرایط برای ورود غول‌های خودروسازی مهیا نشده؛ گواه این موضوع هم عدم استقبال شرکت‌های اروپایی از نمایشگاه اتومبیل تهران است. یکی از نکات قابل توجه دومین نمایشگاه خودروی تهران را باید حضور قدرتمند شرکت‌های چینی دانست. آنها با عرضه برندهای خوش‌رنگ و لعاب سهم زیادی از نمایشگاه را به خود اختصاص داده‌اند. چینی‌ها در بازار ماشین ایران برای کسب منافع بیشتر، خود را با شرایط وفق داده و حتی با رعایت برخی قوانین سعی در حضور بیشتر در بازار کشورمان دارند. البته از طرف دیگر عرضه برندهای خوش رنگ و لعاب چینی در بازار هم عاملی شده تا مردم بیشتر به سمت خرید این محصولات رفته و همین امر چینی‌ها را با سودهای بسیار بالایی روبه‌رو کرده است به نحوی که آنها به این آسانی حاضر به از دست دادن بازار ایران نیستند. در نمایشگاه امسال برخی شرکت‌های چینی به صورت مستقل در سالن‌های مجزا حضور داشته و با رونمایی از تازه‌ترین خودروهای خود آن هم با رنگ‌های متنوع سعی در فروش بیشتر محصولات دارند. امسال سایپا در غرفه خود خودروی جدیدی جز محصول جدید کراس اوور کوبیک را به بازدیدکنندگان معرفی نکرد. سایر خودروهای حاضر در غرفه این شرکت آریو، برلیانس H220، رنو ساندرو و... است که پیش از این هم در خیابان‌ها تردد کرده و محصول جدیدی برای بازدیدکنندگان نبود. شرکت سایپا سیتروئن هم در این نمایشگاه از نخستین محصول مشترک با نام C3 رونمایی کرد. تنوع رنگ این خودرو باعث شد تا مردم بیشتری به غرفه این شرکت آمده و از نزدیک این محصول را مورد بررسی قرار دهند. ایران‌خودرو نیز امسال با ۲ غرفه در این نمایشگاه حاضر شد؛ یکی غرفه خود شرکت و دیگری ایکاپ (شرکت مشترک ایران‌خودرو و پژو). در غرفه ایران‌خودرو محصولاتی مانند تندر پلاس، دناپلاس با موتور توربو، هایما اس۵ و هایما اس ۷، پژو207i اتوماتیک و سوزوکی فیس لیفت در معرض دید مردم قرار گرفته بود که به نوعی برای مردم جذابیت زیادی نداشتند اما در غرفه ایکاپ محصولاتی شامل ۵۰۸ و ۲۰۰۸ نظر بازدیدکنندگان را به خود جلب کرد. در این نمایشگاه علاوه بر عرضه جدیدترین محصولات خودروسازان که بعضاً چینی بودند، خودروسازان آلمانی و فرانسوی هم حضور داشتند.

بازار

## گوشی رجیستری‌نشده نخرید

محمدجواد آذری‌جهرمی، وزیر ارتباطات و فناوری اطلاعات با بیان این مطلب که تاکنون بیش از ۹۵ درصد نیاز موبایل ایران توسط قاچاقچیان تامین می‌شده است، گفت: تمام تلاش‌مان را می‌کنیم که طرح رجیستری یا مبارزه با قاچاق بالای موبایل مردم را دچار مشکل نکند. وزیر فناوری اطلاعات با اعلام این خبر که رجیستری از ۱۴ آذرماه آغاز می‌شود، گفت: مردم تحت هیچ عنوانی از ۱۴ آذرماه موبایل رجیستری‌نشده نخرند زیرا تمام مسؤولیت این کار به عهده خود مردم است. جهرمی درباره تکلیف موبایل‌هایی که پیش از این تاریخ خریداری شده‌اند، گفت: برای کسانی که پیش از این تاریخ موبایل خریده‌اند هیچ نگرانی وجود ندارد و آنها می‌توانند بدون رجیستری از موبایل‌های خود استفاده کنند. به گزارش «وطن‌امروز»، نخستین مرحله رجیستری مشمول محصولات شرکت اپل می‌شود و در سنوات آتی شرکت‌های دیگر هم به رجیستری اضافه می‌شوند.

■■■

## گوشت کیلویی ۴۲ هزار تومان شد

رئیس اتحادیه گوشت گوسفندی از کاهش ۱۰۰۰ تومانی قیمت این نوع گوشت در بازار خبر داد. علی‌اصغر ملکی در گفت‌وگو با مهر با بیان اینکه قیمت گوشت گوسفندی در بازار حدود ۱۰۰۰ تومان کاهش یافته، گفت: در حال حاضر قیمت هر کیلوگرم شقه بدون دنبه تحویل به مغازه‌دار بین ۳۷ تا ۳۸ هزار تومان و تحویل به مشتری بین ۴۱ تا ۴۲ هزار تومان است. وی با اشاره به اینکه تا زمانی که گوشت وارداتی وارد و به بازار عرضه می‌شود، بازار از شرایط مطلوبی برخوردار است، اظهار داشت: با چنین شرایطی کمبودی نداریم و احتمال کاهش مجدد قیمت نیز وجود دارد. رئیس اتحادیه گوشت گوسفندی اضافه کرد: قیمت گوشت وارداتی نیز کیلویی ۳۳ هزارتومان است.

■■■

## قیمت مرغ به ۷۷۵۰ تومان رسید

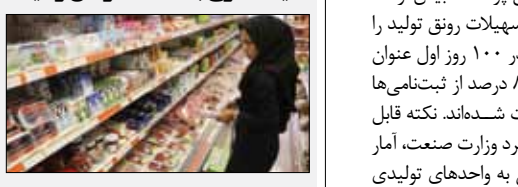

رئیس اتحادیه پرنده و ماهی نرخ جدید مرغ و انواع مشتقات در بازار را اعلام کرد. مهدی یوسف‌خانی در گفت‌وگو با باشگاه خبرنگاران جوان، از ثبات قیمت مرغ در روزهای اخیر خبر داد و گفت: نرخ هر کیلو مرغ زنده در مرغداری ۵ هزار، مرغ آماده طبخ در کشتارگاه ۶ هزار و ۹۰۰، توزیع در واحدهای صنفی ۷ هزار و ۵۰ و خرده‌فروشی ۷ هزار و ۷۵۰ تومان است. به گفته وی، نرخ هر کیلو ران مرغ با کمر ۶ هزار و ۷۵۰ و ران مرغ بدون کمر ۷ هزار و ۷۵۰ تومان است. یوسف‌خانی با اشاره به نرخ سایر مشتقات افزود: همچنین قیمت هر کیلو سینه با کتف ۱۳ هزار، سینه بدون کتف ۱۴ و فیله مرغ ۱۷ هزارتومان است. رئیس اتحادیه پرنده و ماهی اتحاد مرغداران با یکدیگر مبنی بر کاهش عرضه مرغ به کشتارگاه‌ها را دلیل اصلی ثبات قیمت در روزهای اخیر اعلام کرد. وی قیمت مرغ در روزهای آتی را پیش‌بینی کرد و گفت: با توجه به اتحاد مرغداران مبنی بر کاهش اعلام بار به کشتارگاه‌ها پیش‌بینی می‌شود نوسان چندانی در بازار اتفاق نیفتد.

■■■

## قیمت انواع برنج در بازار

بر اساس نرخنامه سازمان مدیریت میادین میوه‌وتره‌بار شهرداری تهران قیمت هر کیلوگرم برنج هاشمی ۱۰ هزار و ۸۰۰ تومان تعیین شده است. به گزارش میزان، بر اساس نرخنامه سازمان مدیریت میادین میوه‌وتره‌بار شهرداری تهران قیمت انواع برنج به شرح جدول زیر است:

| برنج (یک کیلوگرم) | قیمت مصوب (تومان) |
|---|---|
| طارم رمضانی | ۷۹۰۰ |
| طارم اصل | ۱۰۸۰۰ |
| دودی پرمحصول | ۹۱۰۰ |
| شیرودی | ۸۱۰۰ |
| نیم‌دانه پرمحصول | ۵۲۰۰ |
| نیم‌دانه معطر | ۶۸۰۰ |
| ندا | ۸۰۰۰ |
| فجر فله | ۹۰۰۰ |
| طارم عسگری | ۷۷۰۰ |
| دمسیاه | ۱۰۸۰۰ |
| هاشمی | ۱۰۸۰۰ |