پژواک توفیق فر

توئیزر

نابلئونی

یک مقام مسئول در نظام بانکی گفت: در جلسه‌ای که تیم اقتصادی دولت با رئیس جمهور برگزار کرد، توانسته شخص وی را قانع کند که خرید و فروش توافقی ارز میسّر می‌کند و وارد کننده، عملیاتی شود. وی افزود: مدتها بود تیم اقتصادی دولت التماس می‌کرد اما التماسهایش به جایی نمی‌رسید تا اینکه قبل از جلسه دیروز یکی از اعضای پرنفوذ تیم اقتصادی پیشنهاد داد برای رییس‌جمهور نابلئونی داغ و تازه بخریم ببینیم چی میشه! این مقام مسئول در عین حال تأکید کرد پیش از این شکلات جعبه فلزی ۶۵٪ و پشمک داغ حاج‌عبدالله را امتحان کرده بودیم اما جواب نداده بود و همین موضوع، پذیرش طرح تیم اقتصادی که مورد تایید فعالان اقتصادی هم بود را برای حدود یک ماه با یکسال یا یک دوره به تعویق انداختیم و این وضعیت را برای بازار و ارز درست کرده که می‌بینید.

وی در حالی که اشکهایش را با دستمال دورو‌زی شده می‌زدود ادامه داد: تا اینکه بالاخره نابلئونی جواب داد و رییس‌جمهور با بزرگواری، نظر تیم اقتصادی و فعالان بازار را پذیرفت و اجازه داد دوباره مثل قبل، معاملات ارز توافقی انجام شود. این مقام مسئول در پایان هم را به خدا سپرد.

بسته

سخنگوی وزارت امور خارجه ایران و مسئول سیاست خارجی اتحادیه اروپا در گفت‌وگوهای جداگانه اعلام کردند که هنوز بسته‌ای ردوبدل نشده‌است.

قاسمی، در نشست خبری هفتگی خود با خبرنگاران گفت که بسته‌ای از اتحادیه اروپا نرسیده در حالی که ماشبرینی پستچی را جلوجلو دادیم. وی افزود مهلت کوتاهی که به سه کشور اروپایی برای ارائه بسته پیشنهادی دادیم دوباره تمام شده و از ما گفتن بود در عین حال موگرینی، در نشست خبری جداگانه‌ای به خبرنگاران اطمینان داد که هنوز بسته‌ای برای ایران آماده نشده است. وی ارسال بسته را با کبوتر نامبر یا هرنوع حیوان دیگری رد کرد و از تشکیل جلسات متعدد و فشرده برای تصمیم‌گیری در خصوص چگونگی ارسال بسته برای ایران خبرداد. سخنگوی وزارت امورخارجه ایران نیز در تأیید سخنان موگرینی و ضمن ارزوی موفقیت برای وی و بقیه، از رسانه‌ها و مردم خواست صبور باشند تا بسته بیاد ببینیم چی توشه! وی در پاسخ به سوالی درباره اینکه چه کسی بسته را بازخواهد کرد سکوت کرد و پایان داد.

سطل

پس از گذشت سه ماه از سال ۹۷، معاون اول رییس جمهور آیین‌نامه بودجه را که پارسال در مجلس تصویب شده بود برای اجرا ابلاغ کرد. این آیین نامه در خصوص اجرای قانون هدفمندی یارانه ها، وزارت تعاون، کار و رفاه اجتماعی را مکلف کرده تا سه دهک پولدار کشور را از لیست دریافت یارانه ماهانه حذف کند. این درحالی است که هنوز اعضای معاون اول پای لبالغیه خشک نشده نبوخت، رییس سازمان برنامه و بودجه یک سطل آب پاکی برداشت و پاشید روی امضای معاون اول وی در توئیترش نوشت: همانطور که در زمان بررسی لایحه بودجه۹۷ در مجلس نیز اعلام کردیم حذف یارانه سه دهک پولدار قابلیت اجرایی ندارد. تحلیلگران این سطح از هماهنگی و همکاری را بین اعضای یک کابینه کمسابقه و بلکه هم‌بی‌سابقه دانستند.

سخنگوی دولت در پاسخ به کامنست یکی از فالوورهایش که پرسیده بود چرا همون موقع نگفتین؟ وی را آنفالو- بلاک کرد و افزود: مردم خودشان بیاورند سکه‌ها و از خود را بدهند به ما تا بگو.

مصطفی صاحبی

فحش بهتر است یا گلابی؟

فحش در قاموس ما از بی جولیی بهتر است!
تازه گاهی فحش با لحنی کتابی بهتر است

فی المثل باید به جای بـــوق! گویی چرت و پرت
جای مردک نیز، مرد ناحسابی بهتر است

بی‌خرد را جای بُز گو، چارپا را جای خر!
جای اسکُل هم که صددرصد گلابی بهتر است!

فحش‌های خوب را باید به مطبوعات داد
نزد مطبوعات این حاضرجوابی بهتر است!

غصه هم خوردیم از وضع گرانی‌ها ولی
توی رستوران! گاهی هم کبابی، بهتر است!

گفت و من فهمیدم از رفتار ایشان نکته‌ای
این که پیچاندن در این وضع حبابی بهتر است!

گفتم آقای معاون! ناخوش احوالی لذا
با خیال تخت در منزل بخوابی بهتر است

گفت «منزل بس خطرناک است و مقصد بس بعید»
توی منزل هم نباشم آفتابی بهتر است!

حرف من از روی بی‌عصابی و از خستگی است
واسه من میزهای تخت‌خوابی بهتر است!

علی رضایی

بچرخ، ببین، دَر رو!

دولت الجزایر به منظور جلوگیری از تقلب، اینترنت را حین برگزاری امتحانات قطع می‌کند. حالا که امتحانات تقریبا تمام شده اما ممکن است از امتحانات آینده، چنین اقدامی در ایران هم صورت بگیرد، تصمیم گرفتیم تعدادی از روش‌های سنتی تقلب را که نیازی به اینترنت و حتی نیروی برق ندارند، معرفی کنیم.

۱) نیم ساعت قبل از شروع امتحان در محل حاضر شوید و صندلی خود را پیدا کنید. سپس نکات کلیدی، فرمول‌ها، جداول و مطالبی را که به سختی حفظ می‌شوند به دقت روی صندلی پیاده کنید. این روش برای امتحانات حفظی و فرمولی بسیار مناسب است. مزیت این روش ایمنی (safety) بسیار بالای آن است. از مشکلات آن هم می‌توان به ننوشتن خودکار روی بعضی از صندلی‌ها، معلوم نبودن صندلی فرد قبل از امتحان و مزاحم بودن نوشته‌های نفر قبلی اشاره کرد.

۲) خلاصه‌ها و هرآنچه لازم می‌دانید را در یک برگه بنویسید و با خود به جلسه امتحان ببرید. سپس در حین برگزاری آزمون به بهانه رفع حاجت به سرویس بهداشتی بروید. آنجا به سرعت جواب‌ها را مرور کرده و بعد از برگشتن در برگه امتحانی وارد کنید. ضعف این روش زمان محدود آن است. بالاخره مگر در یک ساعت چندبار می‌شود رفت دستشویی؟

۳) یک همکار انتخاب کنید و قبل از امتحان انواع روش‌های کددهی را با یکدیگر تمرین کنید در کنار یکدیگر بنشینید و امتحان را با کمک هم به پایان برسانید. این روش در مورد آزمون‌های تستی بسیار ثمربخش است. از جمله ویژگی‌های آن، پُرد بالای آن است به شکلی که گاهی با آن طرف سالن امتحانات هم می‌شود ارتباط گرفت. مشکل اصلی این روش علاوه بر ضعف در امتحانات تشریحی، انتخاب همکار مناسب است. همانطور که می‌دانید کسانی که زرنگ‌اند معمولا تقلب نمی‌رسانند و آنهایی که می‌رسانند معمولا زرنگ نیستند.

۴) پیراهن آستین بلند، با اینکه روشی قدیمی و تا حدی ناکارآمد است، اما هنوز هم اگر شرایط محیطی مناسب فراهم باشد می‌توانند تعیین‌کننده نُه ترمه شدن یا نشدن شما باشد. مشکل اصلی این روش ریسک بالا و عدم امکان آسکار تقلب در صورت لو رفتن است.

۵) چشم تیزبین ابتدایی‌ترین وسیله تقلب کردن است. قدرت تشخیص یک جمله در فاصله‌ای چند متری، یک ویژگی ذاتی است، اما با تمرین و ممارست فراوان می‌توان به قرنبه‌ها چگونه چرخیدن را آموخت. ضعف اصلی این روش، پایین بودن حجم اطلاعات رد و بدل شده در هر بار ارتباط‌گیری است.

شادی عسکری

چطوری تونستی؟

های برا!

جل‌الخالق! پسرا من همسن تو که بودم تازه مایکروسافت یا گوگله بود، بالاخره تونستم به حلقه بخرم برم خواستگاری ملیندا! از صبح که خبر رو خوندم هنوز ویندوزم بالا نیومده! زنگ زدم بچه‌ها ازمن، داریم حساب کتاب می‌کنیم که بابا تو دیگه کی هستی؟! یه برنامه نوشتم که سن تو و تعداد سکه‌ها و قیمت طلا و دلار رو بگیره، یه دلیل منطقی ارائه بده که چه‌جوری تونستی؟! منتها اینترو رررم بعد ویندوز پریدا حالا تا ویندوز جدید نصب بشه اومدم به خودت ایمیل بزنم ازت بپرسم، البته ربا نباشه من خودم به عمر پولدارترین آدم دنیا بودم. این چیزا واس ما خطره است ولی حداقل بگو ۳۸هزار تا رو با چی تا خونه اوردی؟! گونی یا چی؟! ولی اینجوری فایده نداره، یه روز بیا خونه بشینیم مفصل حرف بزنیم، اینکه پول واست حواله می‌کنم بی‌زحمت داری میای یه سی‌چهل‌هزار تا واس مام بیار!
هوای مارو داشته باش، هواتو دارم!
فعلا بیل گیتس

حانیه محمدرضایی ۱۲ ساله

پشت پرده جام جهانی

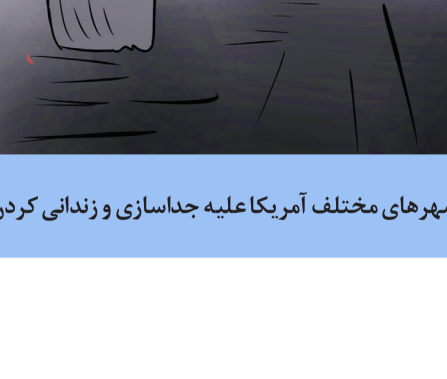

عالیه رجبی

تومار لک‌دار

داعی صلح، تبهکار در آمد از کار
دکتری بود که بیمار در آمد از کار
تا که پیچید به دور بدن ملت‌ها
رام برعکس شد و مار در آمد از کار
گرچه با پوشش میش این همه
بع‌بع می‌کرد
وسط معرکه کفتار در آمد از کار
یابویی که به تل‌ویو سواری می‌داد
پیش ما مثل سگ هار درآمد از کار
گفت از ظلم جهانی جگرش می‌سوزد
پس چرا غول جهانخوار در آمد از کار
آنکه دارد به کفش جایزه صلح نوبل
عامل فتنه وکشتار در آمد از کار
همه دیدند که ان مدعی حق بشر
جزو سردسته اشرار در آمد از کار
بس‌که در مجلس برجام ز ما رو دیده
آخر کار طلبکار در آمد از کار
میوه نوبر لطفش که به ایران آمد
سیب پرلکه کج دار درآمد از کار
خواستم در ورقی شرح جنایاتش را
بنویسم، زد و تومار درآمد از کار

امین شفیعی

لاشخورها عاشق می‌شوند!

واردکنندگان افرادی زحمت‌کشند که اگر نباشند گرُوزهای کشور از حرکت باز می‌ایستد! و به جرأت می‌توان گفت یکی از مشاغل سودمند، و خدمتگزار در جامعه بشری، واردکنندگی است. مثلاً بعضی از واردکنندگان اجناس تولید داخل را کپی کرده و از چین یا قیمت بسیار پایین وارد می‌کنند. خیلی آدمهای زحمت‌کشی هستند! اگر نباشند مردم باید جنس‌ها را با قیمت بالا بخرند. حالا این وسط ممکن است از هر ده جنس هشت‌تایش معیوب باشد که خوب این طبیعی است و به خریدار می‌آموزد که با تلاش بیشتر شانسش را بالا ببرد و تقویت کند! چند جوان هم ممکن است بیکار شوند که این همه دانشگاه با کرسی خالی! بروند سطح علمشان را افزایش دهند! تازه جوانان چینی هم شاغل می‌شوند دیگر! نبی آدم «اعضای» یکدیگرند!

گروه دیگری ارز را با نرخ جهانگیری دریافت می‌کنند و با قیمت صرافی‌های فردین کنار می‌فروشند! اینها با ایجاد حباب در قیمت‌ها مشغول پاکسازی اقتصادند و پول‌های کشور را می شویند و نمی‌گذارند پول چرک و کثیف در دست مردم قرار بگیرد. متاسفانه دیده شده در بعضی از کشورهای خارجی این گونه جانسوزی را با اعدام یا حبس ابد در خطر انقراض قرار می‌دهند که خُب بر کسی پوشیده نیست که چرخه حیات در طبیعت، بدون حضور لاشخورها ناقص می‌شود و طبیعت گند می‌گیرد! شکرخدا که ما نداریم!

گروه سوم با همان نرخ جهانگیری اقدام به واردات کالاهای ضروری مانند خاک گربه و دل و روده سگ می‌کنند! خداوند خیرشان دهد! یک لحظه بازیگری توانمند را تصور کنید که آماده رفتن به صحنه فیلم برداری است که متوجه می‌شود خاک گربه‌اش تمام شده و گربه زبان بسته نمی‌تواند فضای حاجت کند! یا بدبختی دنبال خاک می‌گردد و پیدا نمی‌کند و گربه بیچاره مجبور می‌شود روی فرش قضای حاجت کند! از یک طرف حقوق حیوانات پایمال می‌شود و از همان طرف عوامل صحنه که منتظر آغاز تصویربرداری فیلمی هستند و در درجه یک و مردمی و پرمعنی هستند، بیکار می‌مانند و مجبور می‌شوند پایان فیلم را با رها کنند! یعنی بلژیکاردند.

اما گروهی از واردکنندگان به اقتصاد ضربه می‌زنند! آنهایی که داده دانه کالاها را روی کول گذاشته و به صورت قاچاق وارد کشور می‌کنند! آه آه آه! عجب ادعاهای بدی هستند! نه تنها دولت وظیفه دارد فورا با آنها برخورد کند! بلکه همه ما مسئولیم که هرجا دیدیم بزنیم پدرشان را درآوریم. اینجوری..

فرشته موسوی

جدول کلمات مطنازر

افقی

۱. از نمایندگان مجلس و خالق اثر فصل گیلاس
۲. اگر روی انگشتر از اینها نباشد، عروسی را بهم می‌زند- اگر آن را بگویی، ممکنه سیمپیل بابات بچرخه!
۳. اولین تولید کننده خودکار اصل داخل، یعنی ایرانی ایرانی- نمره قبولی شاگرد خفن‌های کلاس- عوضش تک رقمیه!
۴. راه بریده شده- نقش دم روباه
۵. پولهایش را داد و لوبیای سحرآمیز خرید- جواب منفی- گرفتار
۶. رقیب زن- مفی، یعنی اندوهگین گردانیدن
۷. اَی اَی وی خودمان- پسته‌هایشان با هاشمی اینا رقابت می‌کند- درخواست از خدا
۸. بیشتر هوایی که نفس می‌کشیم از اینها دارد- چون جیرایلی گفت امضای کری تضمین نیست. ظریف به جرم ... لاهان عمومی افتاد دنبالش
۹. حرف اضافه "از" - از سبزی‌ها
۱۰. از سر باز کردن- کبابی معروف
۱۱. روی سر عروس می‌اندازند- رب
۱۲. تاکسی دراز- تیم گل بخودی بزن‌ها
۱۳. سد دیدنی گرج- از مشاغل خوردنی پردرآمد و بدون رانت
۱۴. متخصص کارهای بیس دقیقه‌ای- ورزش سیبلی
۱۵. شب چله زمستون- با دست چیده شده- رفیق همراه

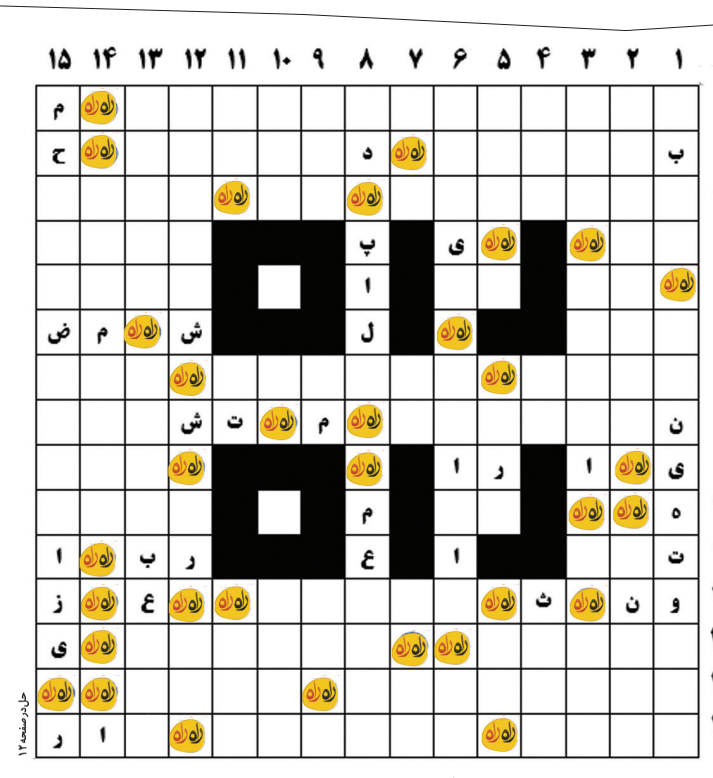

عمودی

۱. مسئول نوشتن خوبها و بدها روی تخته- مامان گربه مرحوم معروف فضای مجازی
۲. روحانی گفته در شرایط جدید باید این کار را کنیم تا گندهای دولت کمتر به چشم بیاید. به‌معنای تخریب کننده کنترل نشده اشیاء و آثار فرهنگی بارزش یا اموال عمومی است که یک ناهنجاری اجتماعی به حساب می‌آید
۳. بـا بالا رفتن قیمت آن آمار طلاق کاهش یافته و مردان یکپارچه زن ذلیل می‌شوند- رضا پالانی به این وسیله شاه شد- از اقوام غرب نشین کشور
۴. دروغکی است- طلا- برنامه چشم درببار دولت که آخرش هم درش را گل گرفتند راحت شدند
۵. تابستان آذری‌ها- دعای جادو جمبلی- جیم جیم
۶. مشک انداختن به کسی مثلا بگویی آی فلانی فقط بیست دقیقه طول می‌کشه ما بین بستنی شانتوب و یخی لیمویی یکی رو انتخاب کنیم!- از روزنامه نگاران کیهانی- اسم ترکی
۷. این نه- برعکس سن
۸. دیگران مـا را به گروهها ... می‌کنند- قبلا فکر می‌کردیم مضر است، بعد که وارد کردیم فهمیدیم خیلی هم خوب است، تازه اسمش هم پالم است- ارزوی پسرهای جوان؛ نخیر اجتنبا زدین، ازدواج نیستا
۹. خودمـان توان تولید نوع انسـانیش را نداریم، عوضش ترکیه‌ای‌ها شدیا دارند- غصه- برکوهی
۱۰. روشـنفکر که بشوی، باید به‌جای آن، هاپوی پا کوتاهت را به گـردش ببری و فکر کنی خیلی شاخی- از مـانیک، مهم پس از گل زدن
۱۱. زمین ترکی- القبای موسیقی- جلب انگیزناک
۱۲. آنهایی که هفت هشـت تا لیسـانس و فوق لیسانس دارند، افتشان را اینطوری می‌نویسند- جنس مردانه- قوم غیرتمند
۱۳. وقتی سـوهان را بهم میریزنـد- کلی از این مدیرها در دولت تدبیر کشف شد ولی نفهمیدیم ضبط هم شد یا نه
۱۴. شاعر غزل «شب جدایی»
۱۵. نویسنده مجموعه طنز «آقازاده عزیز»

حل در صفحه ۱۲

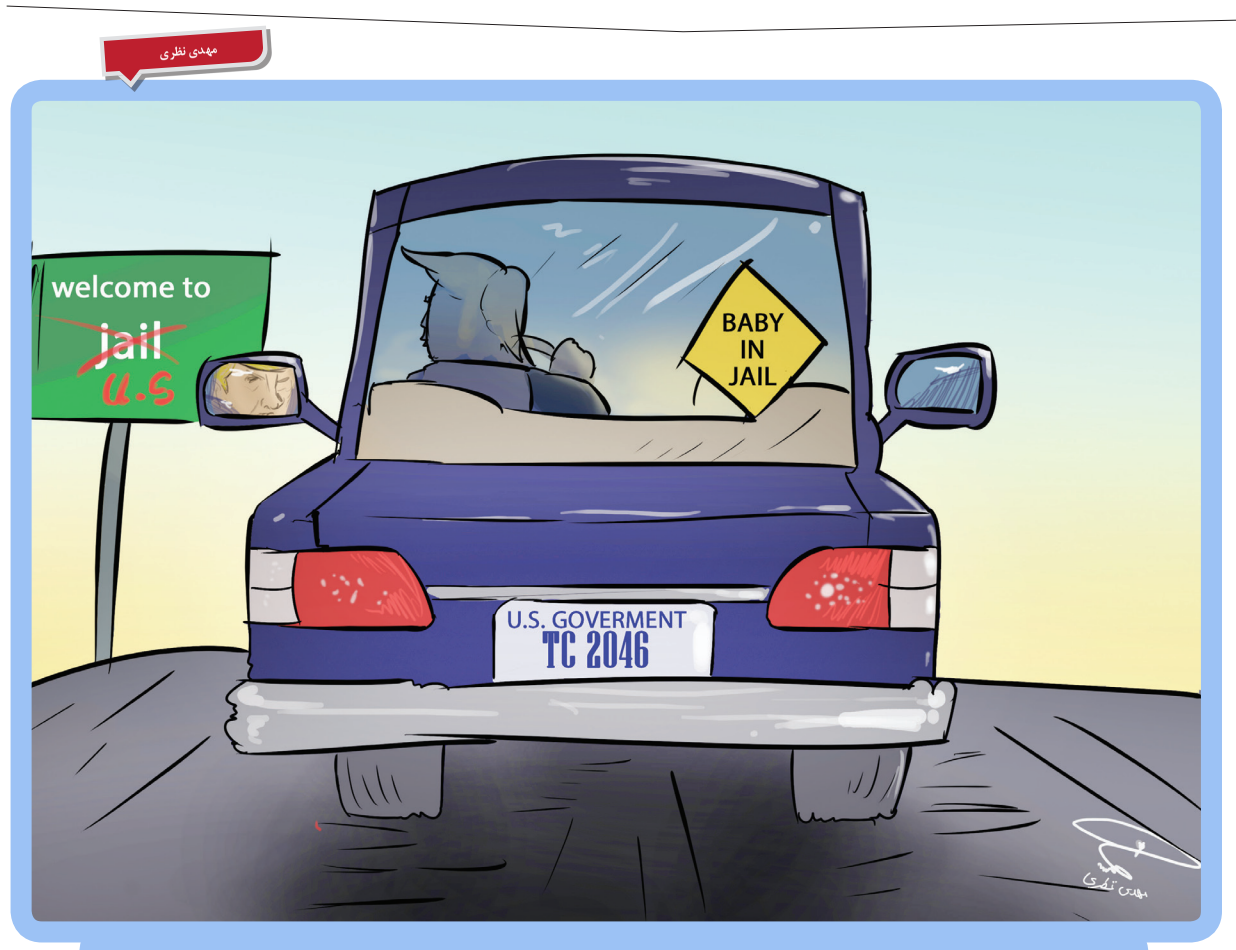

مهدی نظری

خبر: بیش از ۷۵۰ تظاهرات توسط مادران در شهرهای مختلف آمریکا علیه جداسازی و زندانی کردن کودکان برگزار شد.

محمدرضا رضایی

گپی با دانشجویان، بعد از امتحانات

اَی خِدا...

با پایان ایام امتحانات برخی دانشگاه ها بین دانشجویان رفتیم تـا نظرشـان را درمورد امتحانات جویا شویم؛ با ما همراه باشید.

- یک دانشجوی معترض که با دوستانش در محوطه دانشکده منج بازی می کند: آقا من همیشه گفتم که سیستم آموزشی ما از اساس مشـکل داره، به اسـتاده میگه دیشب عروسی داییم بوده نتونسـتم درس بخونم، بهم ۱۰ بده قبول شم، بی سواد میگه «عیبی نداره، میتونی دوباره امتحان بدی.» خب من اگه می‌خواستم با درس خوندن نمره بیارم که اون شـب اصلا نمی‌رفتم عروسی، می‌میری به ۱۰ بهم بدی؟ همینه که کشور ما پیشرفت نمی‌کنه دیگه!

- یک دانشجوی درس خوان در حالی که کنار جوی نشسته و گریه می کند: من دیگه هیچ انگیزه‌ای واسـه زندگی ندارم. چهارماه شبانه روز درس خوندم، اونوقت نمره‌ام شد ۱۹. این ننگو چطوری از دامنم پاک کنم؟ دیگه با چه رویی بـرم خونه؟ ای خدا... (به راز زدن ادامه می‌دهد)

- یک دانشـجوی شاد و شـنگول: وای خدایا مُـردم از خنده. به جون همین اسـبی رفیقم می‌دونسـتم اینجوری میشه! با بچه ها شرط بسـته بودیم هر کی بالاترین نمـره رو بیاره یه هویج بسـتنی همه رو دعـوت کنه همه فکـر می‌کردن من نمره ام بالاتر میشـه ولی خداروشـکر اسی شد ۶ و تو جمع ما بالاترین نمـره رو آورد. حالا قیافه ماتم زده شـو ببین که مجبوره هشت نفرو هویج بسـتنی بده. ای خدا... (این یکی از خنده نفسش بند می‌آید و لب جوی می‌افتد).

روایت هفته

شنبه
کابون!
با این همه مشکل و غم گوناگون
کم مانده بریزد به سر ما طاعون
این حجم حباب منطقی نیست، یکی
کرده است کلید را عوض با صابون
فرهاد بوحدی

یکشنبه
برگه‌نشین!
اینجا برای نمره گرفتن فضا کم است
در برگه جواب من استاد! جا کم است
ده، یازده، دوازده و نیم و سیزده
استاد من! برای من این نمره‌ها کم است
محمدرضا شکیبایی زارع

دوشنبه
یو اِف شیش
ماهامسئول دوراندیش می‌خوایم
یه عده پایه و سیریش می‌خوایم
دیگه بسه حقارتهای برجام
لازم تولید «یو اف شیش» می خوایم
مینا گودرزی

سه‌شنبه
عشوه خرکی
یک طایفه تنها مدد از باد گرفتند
تا فک زدن و پاچه خوری یاد گرفتند
در آخر هر ترم به صد عشوه و نیرنگ
با ناز و ادا نمره از استاد گرفتند
مینا گودرزی

چهارشنبه
سکه نورد
شنیدم روزگار فخر سکه است
جوان، صخره نورد و صخره سکه است
خوشا آنی که در این فصل گرما
به فکر غوطه در استخر سکه است
زهرا آراسته نیا

پنجشنبه
آب سرد
او مشکل ریزگردمان را حل کرد
بیکاری فرد فردمان را حل کرد
بیدار نبودهام ولی در رؤیا
او شوری آب سردمان را حل کرد
زهرا آراسته نیا