# راه راه

ضمیمه طنزنگی طنز راه راه

## روایت هفته

### شنبه: پرواز مرغ

زین پس تو نباید غم فردا بخوری
باید فقط از قیمت خود جایخوری
این قیمت بالای تو یعنی حلال
وقتش شده است تا تو ما را بخوری!

مصطفی صاحبی

### ۱ شنبه: فتنه

به دشمن یادگاری داده بودید
بصیرت را فراری داده بودید
حریت در شما نشو و نما یافت
شیاطین را سواری داده بودید

صامره حبیبی

### ۲ شنبه: گل خوردن

آنها که در گمرک درون فیلم بودند
آخر چرا تربیتم را آزمودند؟
باید فیفا محروم سازد کلشان را
چون بعد گل خوردن به من توهین نمودند

امین شفیعی

### ۳ شنبه: مرغ موفق

حالا که دلار، کورس قیمت را باخت
باید که سرود ملی و مارش نواخت
شادیم از اینکه پول آمریکایی
در مقدم مرغ وطنی آنگ انداخت

فهیمه انوری

### ۴ شنبه: افاضات ظریف

گاه حرف عده‌ای با تو اگرچه هست جفت
غده‌ای هستی که باید ریشمات را کند و زُفت
چون ظریفی گفته نابودت نمی‌سازد بدان
او نمی‌سازد ولی ما که نگفتیم آنچه گفت

زهرا آراسته‌نیا

### ۵ شنبه: گنبد تست

غزه زده مونک و شده حالت بد
از گنبد آهنین تو هی شد رد
چون خیر شود عدو خدا گر خواهد
با مونک تو تست شده طس سجده»

زهرا آراسته‌نیا

زهرا فرقانی

# چطو به تو گیر ندادن؟

مدام فکر فریب و دروغ و نیرنگ است
اگرچه رومی روم است، زنگی زنگ است
نشسته بر سر «پست» و نمی‌رود پایین
شبیه «شاهرکی»... نه شبیه خرچنگ است
برای ماندن «وان دیقه» بیشتر بر صدر
مدام بر سر این میز و صندلی جنگ است
میان این همه آشفتگی «سخنگو» کو؟
بیا که مملکتی بی حضور تو لنگ است
یکی به میخ بکوب و یکی به نعل بزن
سریع! دست بجنبان که ماله دلتنگ است
بگو که قهر نکرده وزیر کابینه
دو روز رفته سفر، کاملاً هماهنگ است
به‌نام نامی مجلس اگر به فحش کشاند
تو هم بگو همه‌اش کار آن دو الدنگ است
بگو به شیوه همگام سازی کلمات...
خلاصه جمع کن... این قصه مایه ننگ است
بگو بنامت همه قفلها گشوده شوند
کلید مملکت افسوس دست پورنگ است
بگو که فرق ندارد غذای ما و شما
پنیر خشک همان شیشلیک کمرنگ است
اگرچه قافیه نابود می‌شود اما
تو جمع پنج و یک آخرش بگو چند است
نگرد منشا این بوی گند پیدا شد
صدای کودک برجام و زر زر و ونگ است
چطو به تو گیر ندادند حضرت مسئول؟
وجود حضرت عالی که ضدفرهنگ است
خلاصه هر چه بگندید مایه طنز است
همان حکایت معروف شیشه و سنگ است

فاطمه‌سادات رضوی‌علوی

# هلو پوشک، گـــــودبای لایف!

قدیم‌تـر طوری بـود که اگر یـک بهار، یک تابسـتان، پاییز و زمسـتان را می‌دیدی همه چیز جهان تکراری بود، امـا الان اوضاع فرق دارد. هر شخص در هر برهه حـساس کنونی زندگی‌اش، جشـن‌های مختلفـی را از سـرمی‌گذراند کـه خودش، ممد شهرت است و مفرح ذرت!

از آنجایـی کـه قدیـم، افـراد یکدیگـر را می‌شـناختند و از دوقلو زاییـدن گاو کدخدا تا خاطرخواهی پسـر میرزا باخبر بودند نیازی به کسـب اعتبار فردی و دیده شدن نبود. با بزرگ شـدن شـهرها دیگر مردم از هـم بی‌خبرند و لذا احـساس خودشـبکه‌خبرپنداری می‌کنند. بـا خود می‌گویند اگر توفـان تانزانیا و زلزله در بورکینافاسو مهم است پس حتما اخبار زندگی من هم مهم اسـت و مدام با گرفتن مراسماتی و پخش عکس‌هایش اعلام وضعیت می‌کنند تا جماعتی را از نگرانی دربیاورند. درادامه به جشن های من‌درآوردی ای که هر فرد با آن خودش را اعلام می‌کند، می‌پردازیم.

■ **کودکی**

یـک کـودک از همـان پیشـاتولد که کل حکومتـش به همان بندناف خلاصه می شـود درگیر کسـب اعتبار بین فالوورای مادر، خواهر، خواهر مـادر و... اسـت. وقتی معلوم شـد وی صورتی اسـت یا آبی؟ ببخشـید! دختر است یا پسر؟ نزدیکان تمین جنسیت می‌گیرند و اصـلا حرمت بـی بی را حفـظ نمی‌کنند که عمری بی هیچ دم و دستگاهی مفتکی جنسیت تعیین می‌کرد. علی‌رای‌حال این اولین جشـنی اسـت که یک تـازه متولد نشـده در آن حضور بهم می‌رسـاند. بعـد از آن هر مـاه لباس‌های شیرخشـک خـوری اش را تنـش می‌کنند و دورهـم با ۵۶۰۰تا فالوورشـان جشـن ماهگرد می‌گیرند و قلب می‌دهند و کامنت می‌گیرند.

در جشـن دندونی که ۱۱امین جشن کودک است، کلیه وابستگان سعی می‌کنند بچه را وادار کنند بگوید: سیب! تا دندانش نمایان شود اما او فقط آ بود و تف پراکنی می‌کند و درنهایت پس از انتشار عکس در فجازی، لمینت دندان‌های نوه عموی نامبرده ۵۶۸ تا لایک می‌خورد و برخلاف انتظار، بـه جای کودک، بر شـهرت نوه عمو و دکترش افزوده می‌شـود و آنها دیده می‌شوند. به محض برداشتن اولین قدم یعنی دقیقا حدفاصل بین اولین و دومین، والدین مجددا با کلیه وابستگان تماس می‌گیرند و می‌گویند: همون همیشگی! به این ترتیب افرادی به جشن تائی دعوت می‌شوند. منقول است اگر این کار به تاخیر بیفتد جفت پای بچه از شش نقطه اوف می‌شود.

جشن خداحافظی با پوشک، بیشتر برای یک پدر دلنشین است چرا که دیگر قرار نیست شبانه‌روز کارکنـد تا فرزندش در آن شـماره ۱ و ۲ کند! به همین دلیل می‌خواهد این شادی را با دیگر مردمان کره زمین سـهیم شـود. دیده شـدن در این مرحله از خودکفایی کودک بسیار مهم است. همچنین به خانواده‌های حضور بهم‌ساده پیشنهاد می‌شود به عنوان کادو، چندین دسـت زیرشلواری پاچه سنبادی بـرای کـودک ببرند تا از کوددهـی و آبیـاری گل‌های فـرش حین مراسـم، ممانعـت به عمل آید.

جشـن بعـدی برای افتـادن اولین دنـدان اسـت. این اولین نمود تناقضات والدیـن مقابل کودک اسـت. یعنـی کـودک اگـر عقلـش می‌رسـید می‌گفـت اینها چرا اشـتباه می‌زننـد؟! مگـر قبلش سـر اولیـن دنـدان ذوق نکردند خب الان کـه همون افتاده. چه خبرتونه؟! فی الواقع چهچهه خبرتونه؟! اما طبیعتا او هم خوردن کیک شـکلاتی پنج طبقه و جمع کردن اموجی بوس و قلب پای عکسـش را به عاقلی کردن ترجیح می‌دهد.

■ **نوجوانی**

در نوجوانـی بـه خاطر ورود به سـن بلوغ و بزرگ شـدن دمـاغ نوجوان در حـد... حالا هرچـی...، کلا از این دوره حسـاس‌تر کنونی زندگی‌اش بدون هیچ جشـنی عبور می‌شـود. به محض خوابیدن پف بینی، از بین رفتن لک و جوش پوسـتی، در دام عاشـقی افتاده و شـروع به گرفتن ماهگـرد و از این قرتی بازی‌ها می‌کند.

سعید صادقی

■ **جوانی**

ایـن دوره از زندگـی که پـس از دوره گذار از زشـتی به خوشـگلی اسـت با رویش تاگزیر جشـن‌های من‌درآوردی روبه‌روسـت. از جشن رویش دندان عقل تا اتمام فصل اول پایان‌نامه...! برای آنهایی هم که مشـمول این بند نمی‌شوند، پکیج استثنائی ازدواج در نظر گرفته شده است. پکیج ازدواج از بله برون، مهربرون، نامزدی، عقد و حنابندون و عروسـی و پاتختی و کنارتختی و دسـتولی و چهارپیتون که رسم‌های پیشینه‌دار هسـتند تا جشن ماهگرد اولین روزی که باهم آب هویج بسـتنی توی یک لیوان خوردیم و... را شامل می‌شود.

اگـر ایـن ازدواج بـه سـرانجام رسـید و بچه‌دارشدند، رجوع کنید به جشـن تعیین جنسـیت - ابتدای متن - اما اگر حسـب اتفاق! به سرانجام نرسـید، یکبچ بعدی، جشن طلاق است که هم حوصله زوجین - یعنی زوج و زوجه - سـر نرود و هم به قدر کافی دیده شوند!

■ **پیری**

برای دوران پیری هنوز مراسمی از آن «من» که هیچ وقـت مسـئولیت کارش را نمی‌پذیرد درآورده نشـده، مگر اینکه سـر پیـری معرکه بگیرنـد و دوبـاره ازدواجـی سـربگیرد (ر.ک: پاراگراف جوانی!) افراد پیر که کمتر کسی خبری از آنها دارد، بیشتر از دیگران نیاز به دیده شدن و مخابره اخبار زندگیشان دارند، به همین دلیل برای آنها که نمامنده معرفتی دارند، چند جشن برای سن پیری توصیه می‌شود:

جشـن بی دندونی- جشـن اولیـن روزی که نامبـرده دندان‌هـای مصنوعیش را تـوی دهان گذاشت- جشن هلو پوشک، جشن تقسیم ارث و جشن هلوهایلات، هلوبوتاکس ویژه خانم‌های ۱۸ سـالها! در اینجا پرونده زندگی فرد بسته نمی‌شود و باقی مراسـم‌ها مثل شوی لباس سوم و هفتم، با یا بی‌حضور روح وی برگزار می‌شود(بسـتگی دارد بتوانید از مهشیدسـرتاس وقت بگیریـد یا نه) از آنجایی که برای هر مراسـم افـراد یک ماه قبلش درگیـر تدارک و یک ماه بعدش درگیر رسـانه‌ای کردن و پاسـخ به کامنت‌ها هسـتند، هم زندگی تکراری نیسـت هم می‌توانند با گزارش لحظه به لحظه، فـوری، زنده، بهویی و... از هر مراسـم، به قدر کافی احـساس خودشبکه خبرپنداری خود را ارضاء کنند و احساس بهتری از دوروز زندگی داشته باشند.

محمدرضا درخشان

# من و بادام و بابام

من شنیدم که یک ریاضت‌کش
می خورَد کل سال، یک بادام
در شگفت آمدم سپس رفتم
تا بپرسم سوال از بابام
گفتمش اینچنین شنیدم من
رفته ام تا گلوم در ایهام
پدرم ابتدا کمی خارانْد
کله اش را و بعد از آن آرام
داد یک پاسخی که فِر خوردم
مثل سی دی درون سی دی رام
گفت بابا که ما کنون هستیم
وسط دوره پسا برجام
پهن باید کند ریاضت کش
لُنگ خود را مقابل پاهام
من از او می‌کشم ریاضت بیش
چون که کلا ندیده‌ام بادام !
مغز بادام را به گور بریم
تا بگیریم گور چون بهرام
گفتمش بیت قبل را عالی
سر هم کرده‌اید با ایهام
گفت ایهام را اگر خواهی
هست رفرنس آن فقط برجام ...

طوبی عظیمی‌نژاد

# حاشیه نشست خبری ارسال بودجه

سـخنگوی بودجه ۹۸ اعلام کـرد: لایحه بودجه آماده شده و به مجلس جهت تایید نهایی ارائه شده است.

ایشـان افزود: از تمامی نمایندگان خصوصاً افرادی که می‌دانند؛ می‌خواهیم جو را آماده کنند. وی با اشاره به توهین نماینده مجلس گفت: ما از موضوع آقای درازهی کوتـاه نمی‌آییم و آن بچه قرتی را در روز سـه شـنبه احضار و با او برخورد می‌کنیم.

یکی از خبرگزاری‌ها: می‌تونم بپرسم برای کدوم ارگان بیشترین بودجه رو اختصاص دادی؟

سخنگو: بله حتما!

...

سخنگو خطاب به آن خبرگزاری: نمی‌پرسید؟!

خبرگـزاری با تعجب و خنده مرموز: برای کدوم ارگان بیشترین بودجه رو اختصاص دادید؟

سخنگو: ما بیشـترین بودجه رو بـرای واردات کالاهای ضروری مانند سـنگ پا و دسته بیل و ـ اختصاص دادیم که البته دست مجلس رو باز گذاشتیم که اگر موافقت بشه بودجه رو ارتقا بدهیم و پوشاک سگ و گربه و ... وارد کنیم.

خبرگزاری شفاف: آیا برای افزایش حقوق نمایندگان و وزرا هم پیش‌بینی صورت گرفته؟

سـخنگو: بله حتما ما یک لایحه جدا ارائه می‌کنیم تا نمایندگانی با تمامی و یا ۹۰ درصد لایحه موافق باشند. ماهیانه مبلغ ۴۹ درصد حقوق‌شون رو افزایش بدیم.

خبرگزاری کیوان: نمایندگانی که مخالفت کنند چی؟

سخنگو: با این طرحی که ارائه کردیم هیچکس مخالفت نمی‌کند!

- حقوق بازنشستگان و کارمندان هم اضافه خواهد شد؟

سخنگو: مردم ولی نعمت ما هستند. اگر مردم از گرفتن یارانه صرف نظر کنند دولت قول می‌دهد به آنها بسته حمایتی مخصوصی را بررسی کند. ما بر این باوریم که عزت مردم را باید حفظ کنیم.

خبرنگار فرق: پس ما تیتر بزنیم امضای سخنگو تضمین است؟

سـخنگو: اگر بـه آقای کری بـر نمی‌خورد، بـا اجازه رییس‌مجلس، بله!

جمع کف و سوت زنان جلسه را ترک می‌کنند...

سارا رمضانی

## دکتربازی

موهای بلوند و گاه مشکی داری
ست های طلایی وزرشکی داری
بازیگری و نگفته بودی تو کلک!
عمریست که مدرک پزشکی داری

امین شفیعی

## کره تضمینی

با پمپ بتون درب راکتور را بست
زد چرخه ساتریفیوژ را بشکست
گفتند که «امضای کری تضمین است»
تضمین هم اگر نبود، اقلا کره هست!

## جدول

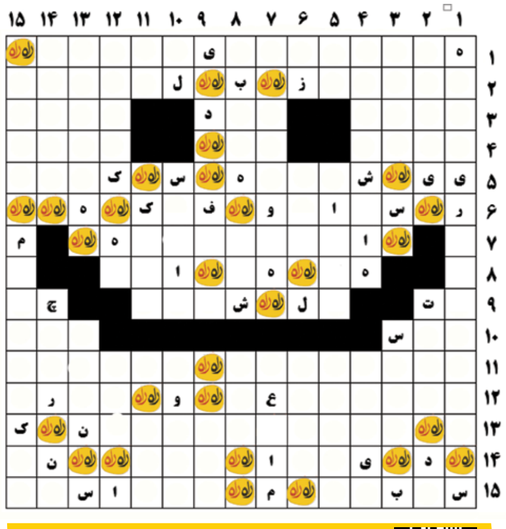

برای دیـدن جواب جدول این کد را اسکن کنید

فرشته موسوی

# کلماط مطنازر

■ **افقی**

۱- از روش‌هـای اسـتفاده شـده بـرای فتوشاپ!!! فیلم نماینده سراوان
۲- از ایسـتگاه‌های خـط زرده مترو- گربه سیندرلا اینا
۳- جمـع شـاعر- از احزاب خیلـی رایج- منسوب به وزن
۴- رنگ مد برای کایشن- پهلوان- پاندول
۵- تکرار حرف ی- برای اینکه به آدم زنگ بزنند، می‌گیرند- کلی کشیده
۶- صاحب زومبه- قبل از سربازی برای آدم کردن به کار میرفت
۷- رقیب بلامنازع کروبی در انتخابات ۸۸
۸- نفوذ فرهنگی نه، نفوذ کامپیوتری- هر- به جایی که امن باشد، می‌گویند
۹- الفبـای موسـیقی- رها و یلـه و بیکار بی‌عـار- از اعضایی پر کاربرد در اشـعار که بیشتر برای گریستن بقیه استفاده می‌شود- پسوندی در فامیلی آدم مهم‌ها
۱۰- در کتـاب ادبیات فارسـی مـا «فریاد می‌داشت»- یه چیزی تو مایه‌های برجام
۱۱- موسـوی برنـده قطعی‌اش بـود، البته تا قبل از شـمارش آرا- بـه تجمع چند مقام می‌گویند
۱۲- در هفته یک بار اقامه می‌شود- همان دوا
۱۳- نظریـه‌ای که کل نظریـات داروین و فیثاغورث و تالس را شست برد
۱۴-عبارت اعلام حضور- هم در بادیه است، هم دربادیه- با پدربزرگش دنبال مادرش می‌گشت
۱۵- بهنام بانی سلطان آن است- شام ستاد کروبی را می‌خورد ولی به موسوی رای داد

■ **عمودی**

۱-اولین رئیس مجلس پس از انقلاب
۲- خالـق اثـر «بریزید تـو خیابونـا»- نامی دخترانه- ماه کتلت شدن فتنه
۳- از اداراتـی کـه در آن تحریـف، بـرش و همگام‌سـازی کلمـات می‌کنند- محل شـام خوردن در روزهای قبل از انتخابات
۴- محلی در کهربزک- هیچ ربطی هم به فتنه و این مقولات ندارد- طراح پوسترهای دفاع مقدس
۵- بم برعکس- همش محصولات شگرف ایران زمین را سوغات می‌برد- اختصار و کوتاهی
۶- حرف ترکی- جمع رأی- جایگزین مناسبی برای فیزیوتراپی
۷- مصرف اینجـوری، کار خیلی بدیه- عاقبت سلطانی
۸- از دسـت اغتشاشـگران در امـان نبودند- روش دیگر استفاده شده برای فتوشاپ!!! فیلم نماینده سراوان- هتل بهم‌ریخته
۹- از نت‌ها- حسودی کردن ادبی
۱۰- کچل- با حساب این اعدام‌ها جزء مشاغل سخت حسـاب می‌شود- در ماست ریخته و با چپیس می‌خورند
۱۱- فاش کردن- کلمه- از صیفی‌جات
۱۲- از لـوازم شـخصی حتـی از شـارژر هم شخصی‌تر- مرغ خارجی- در کنار اطوار می‌آید
۱۳- غیر قابل نفوذ- کشور آسیایی
۱۴- اولش همه از اینجا شروع می‌کنند- درصد رأی کروبی که می‌خواست با آن رئیس جمهور شود- جواب منفی
۱۵- حتی او هم از فتنه‌گران حمایت کرد- نماد جنبش که چارقد به سر داشت فرار می‌کرد

داوود افرازی

مصطفی صاحبی

# نازنامه

## در استعفای وزیربهداشت و ناز کردنش

**بودجه**

بی پولی هست؛ وقت شادی و عزا
پس زیر فشار اقتصادی تو نرا
چون بودجه را کمی کمش باید کرد
فرمود که قهرا قهر تا روز جزا!!

**همراهی**

با سختی و صرفه جویی و دستی و وام
باید که شوند دوستان شیرین کام
مشکل که رسید وقت همراهی شد
گفتیم بمان عزیز گفتا: نوموخوام!

**ماشین**

در ما همه شوق خنده ماشینت
دنیا همه خار و بنده ماشینت
گر بودجه کم شده شما غصه نخور
جان ها به فدای دنده ماشینت

**ناز**

دیگر همه خسته‌ایم از این بازی‌ها
از این همه بحث و حاشیه‌سازی‌ها
آنقدر که ناز کرده، باید باشد
فرمانده کل ارتش «حازی»ها!!

ضمیمه طنز راه راه
کاری از باشگاه طنز انقلاب اسلامی

سر دبیر: بهزاد توفیق فر
دبیر تحریریه: فروغ زال
دبیر سرویس شعر: زهرا فرقانی
دبیرسرویس کارتون: کامران یاری
دبیرفنی: امیرحسن محمدپور
صفحه بندی: حسین شهریاری

با ما بتماسید!
رایانامه: info@rahrahtanz.ir
سروش: tanzym_ir
ایتا: tanzym_ir
بله: tanzym_ir