اخبار

توزیع انسولین با کارت ملی در داروخانه‌ها

سخنگوی سازمان غذا و دارو درباره جزئیات توزیع انسولین قلمی با کارت ملی توضیح داد. به گزارش فارس، کیانوش جهانپور گفت: ارائه کد ملی برای دریافت انسولین تصمیم جدیدی نیست و به منظور احراز هویت افراد مبتلا به دیابت از طریق کد ملی بیماران صورت می‌گیرد. وی افزود: سامانه‌ای در نظر گرفته شده که تمام افراد مبتلا به دیابت که طبق تجویز پزشک، نیازمند دریافت انسولین هستند در این سامانه احراز هویت شده و انسولین قلمی مورد نیاز خود را دریافت می‌کنند. سخنگوی سازمان غذا و دارو با بیان اینکه انسولین مورد نیاز بیماران بر اساس ثبت کدملی در سامانه و تطبیق اطلاعات بیمار ارائه می‌شود، گفت: علت عرضه انسولین از طریق احراز هویت بیماران به دلیل کمبود دارو نیست، بلکه به خاطر تفاوت قیمتی بسیار زیاد این دارو در داخل کشور نسبت به کشورهای همجوار و جلوگیری از نشت دارو و اطمینان از دسترسی مصرف‌کننده واقعی به انسولین قلمی است.

مخالفت شورای شهر تهران با افزایش ۲۵ درصدی کرایه مترو و اتوبوس

اعضای شورای شهر تهران به افزایش ۲۵ درصدی نرخ بلیت مترو و اتوبوس رای مثبت ندادند. دیروز بررسی لایحه پیشنهادی شهرداری تهران درباره افزایش نرخ بلیت مترو و کرایه خطوط اتوبوس، مینی‌بوس و تاکسی روی میز شورای شهر قرار گرفت و محمد علیخانی رئیس کمیسیون حمل‌ونقل با قرائت گزارش کمیسیون گفت: شهرداری تهران لایحه‌ای را به شورا آورده که برای بار دوم در سال ۱۳۹۹ نرخ کرایه افزایش یابد. وی با بیان اینکه شهرداری اعلام کرده با توجه به مشکلات شبکه حمل‌ونقل عمومی بر اثر شیوع ویروس کرونا و کاهش شدید درآمدها لازم است ۲۵ درصد به نرخ کرایه‌ها اضافه شود، اظهار کرد: در بررسی‌ها مشخص شد با توجه به پیشنهاد افزایش ۲۵ درصدی، به طور متوسط ۲۰۰ تومان به کرایه‌ها اضافه می‌شود اما اگر ما این را تصویب کنیم معلوم نیست هیات تطبیق با افزایش دوباره کرایه در یک سال موافقت کند. در نهایت لایحه پیشنهادی شهردار تهران درباره اصلاح ردیف ۱۱ بند یک تبصره ۲۴ مصوبه بودجه سال ۱۳۹۹ شهرداری تهران درباره بلیت مترو و کرایه خطوط اتوبوس، مینی‌بوس و تاکسی رای نیاورد.

آغاز فعالیت پلیس دوچرخه‌سوار در تهران

رئیس پلیس راهور تهران بزرگ از آغاز به کار پلیس دوچرخه‌سوار در بخش‌هایی از پایتخت خبر داد. سردار محمدحسین حمیدی در مراسم آغاز به کار پلیس دوچرخه‌سوار در منطقه ۷ تهران گفت: باید عرصه را بر خودروها تنگ‌تر کرد تا انسان بتواند براحتی در شهر زندگی کند. امروز ترافیکی که در مناطق مرکزی وجود دارد نسبت به دیگر مناطق بیشتر و متراکم‌تر است و این به دلیل بافت جمعیتی متراکم در آن است. در این شرایط است که استفاده از دوچرخه می‌تواند تردد را سهولت بخشد، ترافیک را کاهش دهد و آلودگی هوا را نیز کم کند. به گفته وی، در بسیاری از مناطق یاد شده براحتی می‌توان از موتوسیکلت و دوچرخه برای تردد راحت‌تر و پاک‌تر استفاده و آنها را جایگزین خودروها کرد. وی افزود: امیدواریم این طرح را بتوانیم گسترش دهیم و بتوانیم حجم خودروها را در معابر کم کنیم.

توسط بنیاد برکت انجام می‌شود

ایجاد اشتغال در ۴۸۴ روستای مرزی

بنیاد برکت ستاد اجرایی فرمان حضرت امام ۱۱ هزار شغل برای کولبران ۴۸۴ روستای مرزی ایجاد می‌کند. معاون تامین نهاده‌ها و مشارکت‌های اقتصادی بنیاد برکت در این باره اظهار کرد: این بنیاد برای کولبران ۴۸۴ روستای مرزی در استان‌های کردستان، آذربایجان غربی و کرمانشاه ۳۵۰۰ طرح اشتغال‌زایی راه‌اندازی می‌کند.

هادی جوهری که در جلسه همفکری مدیران بنیاد برکت با مدیران اقتصادی کرمانشاه در چارچوب رویداد «کاک برکت» در محل استانداری این استان سخن می‌گفت، تاکید کرد: راه‌اندازی این تعداد طرح اشتغال‌زایی نزدیک به ۱۱ هزار فرصت شغلی را در مناطق مرزی کشور به وجود خواهد آورد. وی افزود: ۳۴ مجری و تسهیل‌گر در مناطق مرزی ۳ استان کردستان، آذربایجان غربی و کرمانشاه مشغول فعالیت هستند و تا امروز ۲۵۰۰ نفر از کولبرانی که متقاضی شغل بوده‌اند برای دریافت تسهیلات به بانک‌های عامل معرفی شده‌اند. معاون تامین نهاده‌ها و مشارکت‌های اقتصادی بنیاد برکت با اشاره به فعالیت‌های این بنیاد در مناطق مرزی اظهار کرد: بنیاد تمرکز خود را بر اشتغال‌زایی در این مناطق معطوف کرده است و برنامه‌های ویژه‌ای را برای ایجاد فرصت‌های کسب‌وکار برای کولبران استان‌های مرزی بویژه ۳ استان کردستان، آذربایجان غربی و کرمانشاه دارد. وی تصریح کرد: این ۱۱ هزار فرصت شغلی در ۸ رسته اصلی دامداری سبک و سنگین، پرورش زنبور عسل، طیور، تولیدی پوشاک، صنایع دستی، آبزی‌پروری، خدمات گردشگری و مشاغل فنی راه‌اندازی می‌شود. جوهری از برگزاری رویداد ملی «کاک برکت» خبر داد و خاطرنشان کرد: این رویداد توسط ستاد اجرایی فرمان امام و با همکاری دانشگاه علم و صنعت با هدف اشتغال‌زایی برای کولبران استان‌های مرزی برگزار می‌شود. هدف از برگزاری این رویداد، جلب مشارکت‌های مردمی و جذب ایده‌ها و پیشنهادات خلاقانه و نوآورانه جهت ایجاد شغل برای کولبران است. معاون تامین نهاده‌ها و مشارکت‌های اقتصادی بنیاد برکت با تاکید بر فعالیت‌های این بنیاد برای بالا نگه داشتن پرچم اشتغال در کشور گفت: بنیاد تا به امروز بیش از ۶۰ هزار طرح اشتغال‌زایی خرد و خانگی را در کشور راه‌اندازی کرده که ایجاد بیش از ۱۸۰ هزار شغل را به دنبال داشته است. وی بیان کرد: هم‌اکنون ۵۰۰ تسهیل‌گر بنیاد برکت در مناطق محروم سراسر کشور مشغول به فعالیت هستند و تعداد طرح‌های اشتغال‌زایی بنیاد تا پایان سال به ۱۰۰ هزار طرح می‌رسد که باعث راه‌اندازی ۳۰۰ هزار شغل خرد و خانگی می‌شود.

ساخت نخستین نمونه نسل سوم واکسن کرونا توسط ستاد اجرایی فرمان حضرت امام

اولین نمونه واکسن نسل جدید و نوترکیب کرونا از سوی یکی از شرکت‌های دانش‌بنیان کشور ساخته و دیروز طی مراسمی عرضه شد. به گزارش ایسنا، محققان یکی از شرکت‌های دانش‌بنیان به دانش فنی ساخت نسل سوم کرونا مبتنی بر ویروس مهندسی شده سرخک دست یافتند. این شرکت با همکاری یکی از شرکت‌های وابسته به هلدینگ ستاد اجرایی فرمان امام(ره) به این دانش فنی رسیده است. این واکسن پس از اخذ مجوز وارد فاز انسانی و تولید انبوه خواهد شد.

انتقاد صریح وزیر بهداشت از بی‌توجهی به پیشنهادهای ارائه‌شده برای مهار کرونا

ناگفته‌ها را می‌گویم

دکتر مسعود مردانی در گفت‌وگو با «وطن امروز»: دستورالعمل مدون و مصوب برای محدودیت‌ها وجود دارد اما با اجرای آن مخالفت می‌شود

گروه اجتماعی: «کدام یک از پروازهای ما منطبق با پروتکل‌های بهداشتی است؟ نمی‌دانم چه کسی باید اینها را حل کند. چند ماه است داریم خواهش می‌کنیم. در کشورهایی که در جمع کردن این اپیدمی توفیق حاصل کردند، وزیر بهداشت می‌نویسد و می‌خواهد و همه مکلف به اجرا هستند. اینجا وزیر بهداشت تمنا می‌کند، خواهش می‌کند و زانو می‌زند اما کسی گوش نمی‌دهد. کدام یک از اتوبوس‌های ما منطبق با اصول پروتکل‌های بهداشتی است؟ در تهران اعلام کرده‌ایم داخل شهر منبع توسعه ویروس است و با جهش‌هایی که ویروس پیدا کرده، قدرت سرایتش ۱۰ برابر شده است. گفتند تا پایان اردیبهشت اتوبوس اضافه می‌شود اما یک اتوبوس هم اضافه نشد. اعلام شد هر کس ماسک نزند، جریمه می‌شود. ۴-۳ روز قبل در خیابان دیدم ۴۰ درصد افرادی که داخل اتوبوس بودند ماسک نزده‌اند، آیا می‌توان به این صورت عفونت را جمع کرد؟ بیماری‌ای که نه دارو دارد، نه واکسن و فقط راهش پیشگیری و فاصله‌گذاری است».

جملات بالا، اظهارات یک منتقد نیست، بلکه اظهارات وزیر بهداشت و عضو کابینه دولت است. به گزارش «وطن امروز»، عدم اجرای برنامه‌های مقابله با کرونا توسط مسؤولان و به دنبال آن افزایش آمار مرگ‌ومیر روزانه کرونا و رکوردشکنی‌های پیاپی آن، سعید نمکی، وزیر بهداشت را عصبانی کرده است.

وی فقط به خاطر عدم رعایت مسائل بهداشتی توسط مردم و عدم استفاده آنان از ماسک ناراضی نیست، بلکه عدم اجرای برنامه‌های مقابله با کرونا توسط مسؤولان هم موجب شده وی لب به اعتراض بگشاید. به همین علت در ادامه اظهارات خود تهدید کرد مسببان وضع فعلی را رسوا خواهد کرد: «اگر روزی قرار باشد عدم توفیق در مدیریت اپیدمی را به حساب وزارت بهداشت بنویسند، دهانم باز خواهد شد و خواهم گفت چه کسانی چه کردند. اجازه نمی‌دهم خون شهدای سلامت پایمال دغدغه‌های دیگر شود».

■ چرا تعطیل نمی‌کنند؟

متخصصان بهترین راه قطع زنجیره انتقال کرونا را تعطیلی متناوب می‌دانند اما دولت بعد از تعطیلات ۷ ماه پیش، زیر بار این موضوع نرفته و با وجود هشدارهای فراوان نظام سلامت، عملا به عادی‌سازی امور روی آورده است. با توجه به دوره ۲ هفته‌ای فعالیت ویروس کرونا و هویدا شدن علائم آن، کارشناسان معتقدند دولت باید ۲ هفته شهرهای بحرانی را تعطیل و همزمان محدودیت‌های سختگیرانه برای ترددها وضع کند. حسن روحانی و سایر مسؤولان دولتی اعلام کرده‌اند نمی‌توان اقتصاد را نادیده گرفت و می‌توان با فاصله‌گذاری هوشمند، فعالیت‌های اقتصادی را نیز انجام داد. تعطیلی ۲ هفته‌ای متناوب فقط برای شهرهای بحرانی مانند تهران هزینه قابل توجهی را متوجه دولت خواهد کرد اما سوال اساسی این است که آیا این هزینه بیشتر از هزینه درمان هزاران کرونایی است؟ رکوردهای پی‌درپی ابتلا و مرگ‌ومیر ناشی از کرونا نشان می‌دهد دولت باید هزینه زیادی در بخش سلامت متحمل شود و قطعا تعطیلی ۲ هفته‌ای شهرهای بحرانی، هزینه‌ای کمتر در پی خواهد داشت. دولت قصد دارد موازنه معیشت و سلامت را برقرار کند اما تاکنون نه در معیشت و نه در سلامت موفق نبوده و آمارها نشان می‌دهد سیاست‌های دولت در مقابله با کرونا بشدت مشکل دارد. رفتار دولتی‌ها به گونه‌ای است که انگار دستورالعمل مدونی برای مقابله با کرونا وجود ندارد و دولت برای مراحل مختلف بحران‌ها، هیچ برنامه مشخصی ندارد یا اگر این دستورالعمل‌ها وجود دارد، اجرا نمی‌شود. قطعا باید رفتار دولت وقتی تعداد قربانیان روزانه کرونا ۲ رقمی است با ایامی که تعداد فوتی‌ها فراتر از ۳۰۰ نفر رفته، تفاوت کند اما عملا چنین اتفاقی نمی‌افتد. دکتر اکبر مردانی، عضو کمیته علمی ستاد مقابله با کرونا در گفت‌وگو با «وطن امروز» خبری عجیب می‌دهد و می‌گوید: وزارت بهداشت برای هر مرحله بحران دستورالعمل و پروتکل مدون و مصوب دارد اما اجرا نمی‌شود! شما بروید ببینید چه کسانی مانع از اجرای آن می‌شوند. قطعا بهترین راهکار قطع زنجیره انتقال کرونا، تعطیلی حداقل ۲ هفته‌ای در تهران و شهرهای بحرانی است اما این طرح اجرا نمی‌شود.

■ راهکار چیست؟

وضعیت تهران و برخی کلانشهرها بحرانی است به گونه‌ای که بخش‌های غیرعفونی بیمارستان‌ها هم در اختیار بیماران کرونایی قرار گرفته است؛ بیمارستان‌های نیروهای مسلح نیز به طور کامل خدمات مربوط به درمان کرونا ارائه می‌دهند و حالا شنیده شده بیمارستان‌های کودکان نیز درگیر ماجرای کرونا شده‌اند. آیا در چنین وضعیتی هزینه‌های دولت بیشتر از تعطیلی ۲ هفته‌ای تهران و چند شهر بزرگ نیست؟ بهترین راهکار پس از تعطیلی، انتشار دستورالعمل و برنامه‌های وزارت بهداشت در مراحل مختلف کروناست. مثلا وزارت بهداشت باید اعلام کند اگر تعداد کشته‌های کشور از ۱۰۰ نفر تجاوز کرد باید چه اقداماتی در کشور انجام شود و چه تغییراتی در پروتکل‌ها به وجود آید. متاسفانه مشاهده می‌شود حتی پروتکل‌های ابتدایی وزارت بهداشت نیز اجرا نمی‌شود و هنوز در استفاده از ماسک در خیابان‌ها و مراکز عمومی مشکل داریم. مترو و اتوبوس در تهران کانون‌های انتشار هستند اما به گفته وزیر بهداشت مسافران در آن ماسک نمی‌زنند و اجرای پروتکل‌ها و نظارت بر آنها با مشکل اساسی مواجه است.

وزیر بهداشت دیروز در ارومیه گفت: وقتی هر شب آمارهای استان‌ها را می‌خوانم یکی از اضطراب‌هایم این است که به سیاه‌چاله‌ای بیفتیم که درآمدن از آن کار دشواری است. در ستاد ملی تقاضا کردیم هر کس که ماسک نزد، جریمه کنید اما بروید آمار را دربیاورید که چند نفر را جریمه کردند. گفتیم جاده‌ها را ببندید، چند تا را بستند؟ اینطور که نمی‌شود اپیدمی جمع کرد. اگر این بال شکسته ما را ترمیم نکنند، اپیدمی در این مملکت جمع نمی‌شود و ما ته رودخانه باید جنازه جمع کنیم. بعد از مدتی هم پرسنل من هم می‌برند و می‌روند. البته آنها به خیابان نمی‌روند، بلکه به خانه‌های‌شان می‌روند. امیدوارم خداوند چنین روزی را نیاورد اما اگر روزی خستگی و بی‌توجهی دیگران به حریم همکاران من شدت یافت، به خیابان نمی‌آیند و اهل غربتی‌بازی نیستند، بلکه می‌روند در خانه می‌نشینند و آن روز، روز سختی است و غیرقابل تحمل است.

وزیر بهداشت با بیان اینکه من در میان مردم حضور دارم، گفت: می‌روم می‌بینم نانوا می‌گوید چه کنم، همه بیرون در هم و بدون فاصله‌گذاری هستند. ایهاالناس بدانید که من به عنوان وزیر بهداشت نمی‌توانم به‌تنهایی این اپیدمی و وضعیت را جمع کنم و جمع کردن آن توجه بسیار فراتر از این می‌خواهد. روزی چند اتوبوس از مرزهای جنوب شرق، این سرزمین را با انواع آلودگی طی می‌کند و به چالدران می‌آید. من که نمی‌توانم جلویش را بگیرم، کجا باید اجازه ندهد که اینها بیایند؟ اینها پرواز که نمی‌کنند، بلکه در طول این سرزمین با خودشان آلودگی می‌آورند. در کجای دنیا اجازه چنین تخلفی را می‌دهند؟ نه یک روز و ۲ روز، بلکه آمار دارم تعداد زیادی از اینها در خانه‌های افراد در شمال استان شما پذیرایی می‌شوند تا بتوانند از مرز خارج شوند. من آمارش را دارم و خیلی چیزهای دیگر هم دارم که صلاح نمی‌بینم رو کنم.

■ همه مشاغل در سرایت کرونا پرخطرند

عضو کمیته علمی ستاد مقابله با کرونا گفت: گسترش شیوع ویروس کرونا در جای‌جای کشور اکنون طوری است که چنین ویروس مرگباری خیلی به ما نزدیک شده است و چنانچه دستورالعمل‌های بهداشتی از سوی مردم رعایت نشود آمار فوتی‌های کرونایی بشدت بالا می‌رود.

دکتر مسعود مردانی در گفت‌وگو با «وطن امروز» در پاسخ به این سوال که چه مشاغل پرخطری در این شرایط سخت کرونایی باید تعطیل شود تا با این اقدام از شیوع گسترده ویروس کرونا جلوگیری شود، اظهار داشت: این اقدامات باید ماه‌ها قبل انجام می‌شد، اکنون حتی در بین مجموعه افراد خانواده هم باید فاصله‌گذاری اجتماعی رعایت شود، چه برسد به تعطیلی صنوف یا مشاغلی که شاید در یک محل مسقف ۳۰ تا ۵۰ نفر فشرده در حال کار باشند. در چنین شرایطی باید گفت همه مشاغل اکنون در شیوع ویروس کرونا پرخطر هستند.

وی با بیان اینکه برنامه‌ریزی یا اقدام قطعی برای ممانعت از ترددها به شهرهای شمالی و... انجام نمی‌شود، اظهار داشت: پس از تعطیلات هفته گذشته، جاده‌ها و اتوبان‌های ورودی به تهران (روز یکشنبه) به قدری شلوغ بود که انگار نه انگار ویروسی در کمین سلامت مردم است.

عضو کمیته علمی ستاد مقابله با کرونا تصریح کرد: دولت باید مصوبات لازم را برای قطع زنجیره ویروس کرونا اجرا کند اما آنگونه که معلوم است این مصوبات هر چند شاید شکل عملی به خود گیرد اما یا ناقص اجرا می‌شود یا اینکه نتیجه‌ای در بر ندارد.

فلوشیپ فوق‌تخصصی بیماری‌های عفونی از آمریکا در پاسخ به اینکه کشور چین به عنوان خاستگاه کرونا چه اقداماتی را به کار گرفت که توانست بیماری «کووید-۱۹» را مهار کند، افزود: چین بیماری «کووید-۱۹» را در جهان توسعه داد اما با رعایت همه پروتکل‌ها و قرنطینه شهرهای کانون انتشار ویروس توانست بر این بیماری غلبه کند و پس از آن نیز اکنون واکسن آن را ساخته و در حال واکسینه کردن شهروندان است.

مردانی اضافه کرد: مردم نباید این بیماری بسیار خطرناک را به شوخی بگیرند، چرا که ویروس کرونا نه‌تنها در سرایت بسیار قوی است، بلکه افرادی که به این بیماری دچار می‌شوند چنانچه بیماری زمینه‌ای داشته باشند از پا درخواهند آمد.

[بذرپاش: یک میلیارد یورو باید در محل خود هزینه شود]

رئیس کل دیوان محاسبات کشور گفت: یک میلیارد یوروی صندق توسعه ملی که برای مقابله با بیماری «کووید-۱۹» اختصاص داده شده است باید در محل درست صرف شود. مهرداد بذرپاش در حاشیه جلسه دیروز کمیسیون برنامه، بودجه و محاسبات مجلس با حضور در جمع خبرنگاران گفت: در شرایط سخت روزهای کرونایی کشور، یک میلیارد یورو عدد بزرگی است که باید در محل‌های درست صرف شود و مانند برخی خبرها این مبلغ صرف اقدامات غیرضرور در کشور نشود. یک میلیارد یورو باید در محل خود یعنی پرداخت به پرستاران، کادر زحمتکش درمان، تامین تجهیزات و تامین اقلام مورد نیاز برای مقابله با کرونا هزینه شود و مسلما نظارت ما از این حیث خواهد بود.

رئیس دیوان محاسبات با بیان اینکه یک میلیارد یورو در شرایط کنونی کشور سرمایه ملی بوده و موضوع کرونا هم یک مساله حیاتی است، تصریح کرد: ما بر اساس نظارت‌ها مراقب هستیم تا این مبلغ به طور مثال صرف خرید ساختمان نشود اما تجهیز یک ساختمان یا سوله برای بستری کردن بیماران کرونایی مشکلی ندارد، بنابراین دیوان محاسبات به عنوان رئیس هیات نظارت بر صندوق توسعه ملی به این موضوع ورود کرده و این منابع و ثروت ملی باید در جای خودش هزینه شود.

درمان

در مدت ۲۴ ساعت ۵۰۳۹ مبتلای جدید شناسایی شدند و ۳۲۲ نفر به آمار جان‌باختگان اضافه شد

ادامه رکورد شکنی‌های کرونا

سخنگوی وزارت بهداشت دیروز از شناسایی ۵۰۳۹ مورد جدید مبتلا به «کووید-۱۹» در کشور طی ۲۴ ساعت خبر داد و گفت: متاسفانه از ظهر روز دوشنبه تا ظهر سه‌شنبه ۳۲۲ نفر نیز به دلیل این بیماری جان باختند. دیروز بیشترین تعداد مبتلایان به کرونا در یک روز از ابتدای شیوع این بیماری در کشور به ثبت رسید تا شاهد رکورد جدیدی در این زمینه باشیم.

سیماسادات لاری گفت: بر اساس معیارهای قطعی تشخیصی، ۵ هزار و ۳۹ بیمار جدید مبتلا به «کووید-۱۹» در کشور شناسایی شدند که ۲ هزار و ۲۵۴ نفر از آنها بستری شدند. وی در ادامه افزود: مجموع بیماران «کووید-۱۹» در کشور به ۵۳۹ هزار و ۶۷۰ نفر رسید و مجموع مجموع جان‌باختگان این بیماری هم به ۳۱ هزار و ۳۴ نفر رسید. به گفته وی، خوشبختانه تاکنون ۴۳۴ هزار و ۶۷۶ نفر از بیماران، بهبود یافته یا از بیمارستان‌ها ترخیص شده‌اند. وی افزود: ۴۸۱۰ نفر از بیماران مبتلا به «کووید-۱۹» در وضعیت شدید این بیماری تحت مراقبت قرار دارند.

بنا بر این گزارش، افزایش آمار جان‌باختگان در حالی روندی صعودی به خود گرفته است که کارشناسان تاکید دارند در فصول سرد سال ویروس کرونا قدرت سرایت بیشتری به خود می‌گیرد، از طرفی آلودگی هوا در فصول سرد سال و وارونگی آن باعث می‌شود تا ذرات معلق به دلیل سنگینی هوا ماندگاری بیشتری در فضا داشته باشند و ویروس کرونا با نشستن روی این ذرات معلق شهروندان را بیشتر به این ویروس آلوده می‌کند. بررسی روند افزایش آمار قربانیان کرونا و آلودگی هوای تهران نشان می‌دهد این ۲ شاخص رابطه مستقیمی با یکدیگر دارند، هر چند پیش‌بینی می‌شود تاثیرات آلودگی هوای تهران در چند روز اخیر، در روزهای آینده مشخص شود.

سیدمحمد پاک‌مهر، عضو کمیسیون بهداشت و درمان مجلس شورای اسلامی با بیان اینکه محدودیت تردد تاثیر بسزایی در جلوگیری از چرخش ویروس کرونا در جامعه دارد، تصریح کرد: دولت نسبت به این مهم کم‌توجه است و محدودیت‌ها را در استان‌های پرتردد اجرا نمی‌کند. وی در گفت‌وگو با «وطن امروز» به جریمه افراد خاطی که از ماسک استفاده نمی‌کنند اشاره کرد و افزود: این طرح اقدامی بی‌فایده است، چرا که مردم باید خودشان فرهنگ رعایت اصول بهداشتی را داشته باشند. این نماینده مجلس خاطرنشان کرد: آلودگی هوا نیز در این شرایط کرونایی مزید بر علت شده است، چرا که در مواقع آلودگی هوا دستگاه تنفسی خیلی زود درگیر بیماری می‌شود.

دکتر شروین شکوهی، فلوشیپ بیماری‌های عفونی در بیماران پیوندی هم به تاثیر سرما و آلودگی هوا در تشدید سرایت بیماری «کووید-۱۹» اشاره کرد و اظهار داشت: در زمان آلودگی هوا ویروس برای چند ثانیه در هوا معلق می‌ماند و این امکان وجود دارد که با دم و بازدم ویروس کرونا وارد ریه شود و بسیار خطرناک است. شکوهی با بیان اینکه اگر الان جلوی شیوع این ویروس مرگبار گرفته نشود بی‌شک شاهد مرگ‌ومیر بالاتر در کشور خواهیم بود، اظهار داشت: سیستم بهداشت و کادر درمان خدمات‌رسان و پرستاران بسیار خسته شده‌اند و با افزایش میزان مبتلایان و بستری‌شدگان دیگر توان کار ندارند، چرا که به دلیل نبود جایگزین و تراکم بیماران بستری‌شده در بیمارستان‌ها دچار خستگی شده‌اند.

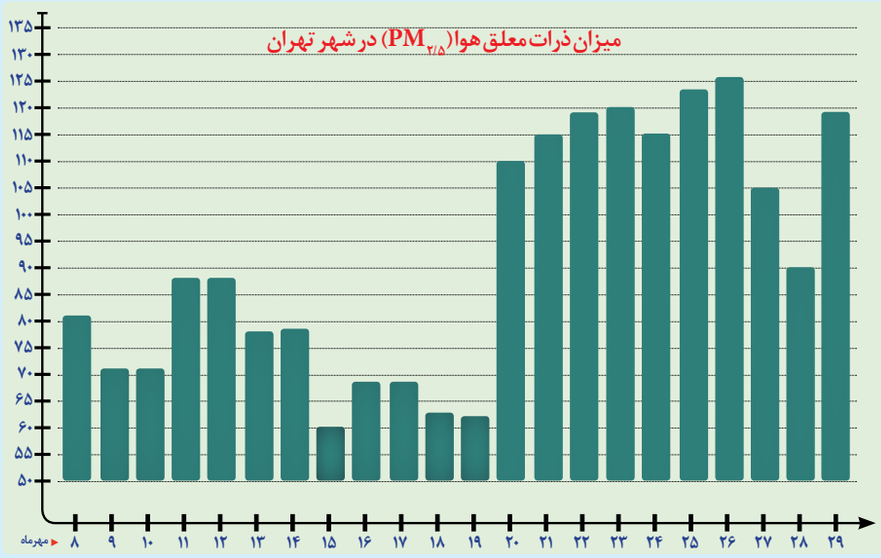

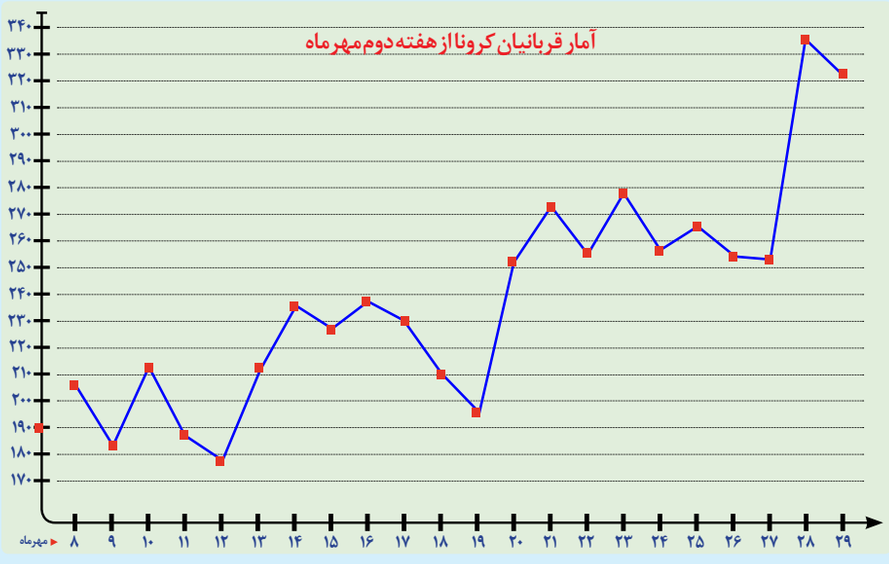

آمار مبتلایان، درگذشتگان، بستری‌شدگان و بهبودیافتگان کرونا در چند هفته اخیر

روز	تعداد مبتلایان	تعداد فوتی‌ها	میزان بستری روزانه	تعداد بهبودیافتگان
۱۴ مهر	۳۹۰۲	۲۳۵	۱۹۵۳	۲۳۲۷
۱۵ مهر	۴۱۵۱	۲۲۷	۲۱۲۷	۲۵۰۷
۱۶ مهر	۴۰۱۹	۲۳۹	۱۸۲۰	۲۳۰۹
۱۷ مهر	۴۳۹۲	۲۳۰	۲۰۵۲	۲۱۹۱
۱۸ مهر	۴۱۴۲	۲۱۰	۱۷۸۷	۲۰۷۹
۱۹ مهر	۳۸۷۵	۱۹۵	۱۲۷۳	۲۵۷۱
۲۰ مهر	۳۸۲۲	۲۵۱	۱۷۲۴	۲۴۳۹
۲۱ مهر	۴۲۰۶	۲۷۲	۲۰۶۳	۲۷۳۲
۲۲ مهر	۴۱۰۸	۲۵۴	۱۹۴۹	۲۷۱۹
۲۳ مهر	۴۸۳۰	۲۷۹	۲۲۳۷	۲۹۹۱
۲۴ مهر	۴۶۱۶	۲۵۶	۲۰۳۱	۴۰۰۴
۲۵ مهر	۴۵۵۲	۲۶۵	۲۰۱۶	۲۰۷۵
۲۶ مهر	۴۱۰۳	۲۵۳	۱۷۷۹	۳۰۱۱
۲۷ مهر	۳۸۹۰	۲۵۲	۱۶۶۱	۳۴۷۹
۲۸ مهر	۴۲۵۱	۳۳۷	۱۹۴۸	۳۹۶۰
۲۹ مهر	۵۰۳۹	۳۲۲	۲۲۵۴	۳۳۱۶