اخبار کوتاه

سرباز نمونه کشور معرفی و تقدیر می‌شود

ایسنا: رئیس اداره اجتماعی سازمان وظیفه عمومی ناجا از برگزاری جشنواره جوان سرباز در چارچوب جشنواره ملی جوان ایرانی در۲۲ تیر امسال در تهران خبر داد. سرهنگ واعظی‌نژاد افزود: این جشنواره با همکاری نیروهای مسلح و سازمان ملی جوانان به منظور معرفی و تجلیل از سربازان برتر و موفق در عرصه‌های مختلف دفاعی، امنیتی و سازندگی کشور برگزار می‌شود. به گفته رئیس دبیرخانه جشنواره ملی جوان سرباز، این جشنواره در ۱۰ محور برگزار می‌شود و در هر محور ۳ سرباز برتر به عنوان رتبه اول تا سوم با نظر هیات داوران نیروهای مسلح انتخاب شده و در مراسم جشنواره از آنها تجلیل خواهد شد که یک سرباز به عنوان سرباز نمونه کشور به جشنواره ملی جوان ایرانی راه خواهد یافت.

◆◆◆

راه‌اندازی نخستین موزه ویژه صنایع دستی معاصر در تهران

ایرنا: معاون صنایع‌دستی و هنرهای سنتی کشور از راه‌اندازی و گشایش نخستین موزه ویژه آثار برجسته صنایع دستی هنرمندان معاصر کشور در اواسط مردادماه در تهران خبر داد. تهمینه دانیالی اظهار داشت: ساختمان نظامیه واقع در جنوب بهارستان یکی از بناهایی است که برای دایر شدن این موزه درنظرگرفته شده است که در تیرماه بررسی‌های نهایی روی آن به اتمام خواهد رسید و موزه در اواسط مردادماه گشایش خواهد یافت. معاون صنایع‌دستی و هنرهای سنتی کشور گفت: در این موزه آثار منحصر به فرد و برجسته هنرمندان صنایع دستی معاصر کشور در یکصد سال اخیر نگهداری و به نمایش گذاشته خواهد شد.

◆◆◆

ممنوعیت تغییر رشته در آزمون دستیاری

مهر: معاون آموزشی وزارت بهداشت با اشاره به روند اعلام ذخیره‌های آزمون دستیاری و نحوه تغییر رشته گفت: تنها افرادی که به تشخیص دانشگاه دارای نقص عضو موثر در رشته قبولی باشند، امکان تغییر رشته دارند. محمدعلی محققی افزود: افرادی که مایل به شرکت در مرحله اعلام ذخیره‌های آزمون دستیاری در دوره سی و هفتم هستند، باید براساس اطلاعیه‌های مرکز سنجش آموزش پزشکی عمل کرده و در صورت تمایل این موضوع را به اطلاع مرکز سنجش برسانند. وی گفت: افرادی که پذیرفته شده‌اند نیز در صورت عدم ثبت‌نام در موعد مقرر، از شرکت در آزمون دستیاری سال آینده محروم می‌شوند.معاون آموزشی وزارت بهداشت درباره تغییر رشته در دوره دستیاری تاکید کرد: تغییر رشته در دوره دستیاری امکانپذیر نبوده و غیرقانونی است.

◆◆◆

محور کرج ـ چالوس جمعه مسدود است

وطن امروز: پلیس راه راهور ناجا با صدور اطلاعیه‌ای از مسدود بودن محور کرج به چالوس در روز جمعه،چهارم تیر خبرداد. براساس این اطلاعیه محور کرج ـ چالوس در استان تهران از ساعت ۱۸ الی ۲۲ روز جمعه از کرج به سمت چالوس به منظور تخلیه بار ترافیکی مسدود خواهد بود. بر این اساس به تمام رانندگان وسایل نقلیه که قصد عبور از این محور را دارند، توصیه می‌شود قبل از ساعت انسداد محور مذکور عبور کنند.رانندگان می‌توانند از وضع راه‌های کشور (جوی و ترافیکی) یا امدادرسانی احتمالی از طریق تماس با شماره تلفن ۸۸۲۵۵۵۵۵ (۱۰ خط) به طور شبانه‌روزی مطلع شوند.

◆◆◆

پیش‌بینی آب‌گرفتگی معابر در ۶ استان کشور

فارس: مدیرکل پیش‌بینی و هشدار سریع سازمان هواشناسی گفت: به دلیل بارش باران، در ۶ استان کشور آب‌گرفتگی معابر پیش‌بینی می‌شود. پرویز رضازاده با اشاره به رگبار و رعدوبرق، گفت: از اواخر دوشنبه و روز سه‌شنبه در استان‌های اردبیل، گیلان، مازندران، گلستان، خراسان شمالی و شمال خراسان رضوی به دلیل بارش و رگبار آب‌گرفتگی معابر پیش‌بینی می‌شود. مدیرکل پیش‌بینی و هشدار سریع سازمان هواشناسی در ادامه به فعال شدن هسته‌های تولید گرد و خاک در عراق و سوریه اشاره کرد و گفت: طی ۳ روز آینده هوای استان‌های کرمانشاه، ایلام، خوزستان، بوشهر و لرستان تحت تاثیر گرد و خاک‌ها قرار خواهد گرفت.

◆◆◆

تهذیب، تحصیل و ورزش ۳ راهبرد خودسازی دانش‌آموزان

وطن امروز: نماینده مقام معظم رهبری در اتحادیه انجمن‌های اسلامی دانش‌آموزان گفت: توجه به ۳ اصل تهذیب، تحصیل و ورزش ۳ راهبرد اصلی و اساسی در خودسازی دانش‌آموزان است. حجت‌الاسلام والمسلمین حاج علی اکبری افزود: اگر دانش‌آموزان ما امروز به این ۳ اصل خود را مجهز کنند می‌توانند به تعالی و رشد واقعی که در دین اسلام به آن تاکید شده دست یابند.وی فرصت جوانی را فرصت بازشناسی حقیقی و اصلی حقایق معرفتی و اسلامی عنوان کرد و گفت: فرصت جوانی همچون بهار زندگی در حال عبور و گذران است و باید از لحظه لحظه این فرصت در توان‌افزایی روحی و جسمی بهره‌برداری کرد.

◆◆◆

وقوع ۷۶درصد موارد ابتلا به ایدز در سنین ۱۵ تا ۴۴ سالگی

وطن امروز: براساس اعلام اداره سلامت نوجوانان، جوانان و مدارس وزارت بهداشت، از مجموع ۲۰ هزار و ۵۴۷ مورد آلودگی ثبت شده به ویروس ایدز، ۷۶ درصد از موارد آلودگی به این بیماری در گروه سنی ۱۵ تا ۴۴سال کشور اتفاق افتاده است. بنابراین گزارش، میزان آلوده‌شدگان در کشور به ایدز ۷۰ تا ۸۰ هزار نفر تخمین‌زده می‌شود که ۶۹/۸ درصد از موارد آلودگی در اثر استفاده از سرنگ و سوزن مشترک در بین معتادان تزریقی بوده است، همچنین میزان آلودگی به ایدز در سال‌های ۷۹ تا ۸۷ بیش از ۶ برابر شده که ۸/۷درصد از موارد آلودگی در اثر تماس جنسی بوده است.

خادم گزارش نظارت بر عملکرد پروژه‌های عمرانی سال ۸۸ شهرداری را ارائه کرد

کاهش ۳۹ درصدی پیشرفت فیزیکی پروژه‌های عمرانی شهرداری تهران

حدود یک‌سوم پروژه‌های شهرداری تهران تغییر برآورد دارد

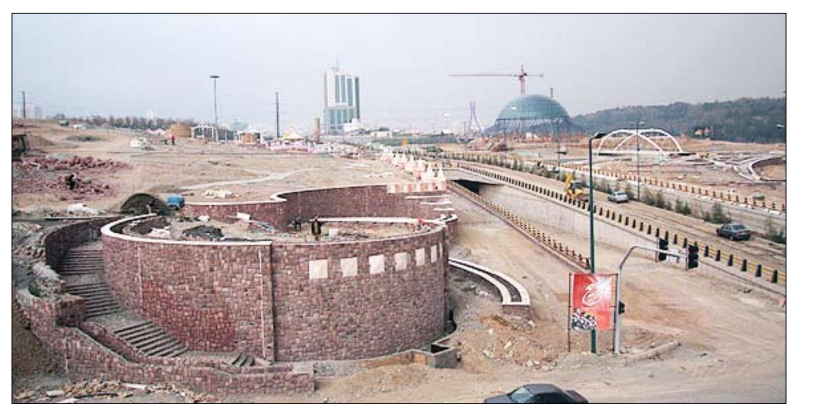

رئیس کمیسیون برنامه و بودجه شورای شهر تهران گفت: میانگین پیشرفت فیزیکی پروژه‌های شهرداری تهران در مناطق، ۲۰درصد از زمان‌بندی عقب‌تر است. رسول خادم در دویست و نود و دومین جلسه علنی شورای اسلامی شهر تهران به ارائه گزارشی درباره نظارت بر عملکرد پروژه‌های عمرانی سال ۱۳۸۸ شهرداری تهران پرداخت. وی اظهار داشت: بر اساس مصوبه ۸۶ شورای شهر تهران، کمیسیون برنامه و بودجه مکلف شد در اجرای بودجه سالانه شهرداری، گزارش‌های نظارتی را هر ۳ ماه یکبار به صورت رسمی به شورا ارائه کند. وی خاطرنشان کرد: کل پروژه‌های عمرانی مستمر و غیرمستمر شهرداری هزار و ۶۶۸ پروژه بود که از ۷۵ پروژه طی ۲ ماه گذشته بازدید به عمل آمد و وضع حقوقی، اداری و مالی آنها مورد بررسی قرار گرفت. به گزارش فارس، رئیس کمیسیون برنامه و بودجه شورای اسلامی شهر تهران گفت: یکهزار و ۳۶۴ پروژه مربوط به مناطق و ۳۰۴ پروژه مربوط به معاونت‌های شهرداری است که تعداد پروژه‌های عمرانی مستمر ۹۰۸ و تعداد پروژه‌های غیرمستمر جدید، قدیم و نیمه تمام ۵۵۱ است. وی تصریح کرد: از پروژه غیرمستمر شهرداری، ۷۰۵ پروژه بازدید شد که میانگین درصد پیشرفت فیزیکی آنها ۸۰ درصد نسبت به بودجه مصوبشان بوده است. رئیس کمیسیون برنامه و بودجه شورای اسلامی شهر تهران ادامه داد: میزان پیشرفت فیزیکی پروژه‌ها در معاونت‌ها ۵۴/۲ درصد بوده است و به‌طور کلی ۶۱/۳ درصد وضع پیشرفت فیزیکی پروژه‌های عمرانی غیرمستمر در سال ۸۸ بوده است. وی با بیان اینکه محاسبات وزنی است و براساس تعداد نیست، گفت: در کل معدل شهرداری متوسط است و میانگین پیشرفت فیزیکی مورد انتظار در مناطق شهرداری ۲۰ درصد از زمان‌بندی عقب بوده است. خادم خاطرنشان کرد: شهرداری تهران در پیشرفت فیزیکی پروژه‌های عمرانی در سال ۸۸، ۳۸/۷ درصد کاهش داشته است. وی گفت: ۱۳ پروژه از ۵۵۹ پروژه جلوتر از زمان‌بندی است و ۱۷۱ پروژه عقب‌تر از زمان انتظار بوده است. رئیس کمیسیون برنامه و بودجه شورای شهر تهران اظهار داشت: به طور کلی ۴۲/۶ درصد پروژه‌ها عقب‌تر از زمان‌بندی تعیین شده و ۲/۳ درصد پروژه‌ها جلوتر از زمان بندی تهیه شده است. وی گفت: پروژه‌هایی که اعتبار آنها غیرنقدی بوده نسبت به پروژه‌هایی که اعتبار آنها نقدی بوده است پیشرفت فیزیکی بیشتری داشته است. خادم ادامه داد: این موضوع به نوعی تهدید و فرصت به شمار می‌آید اما انجام معاملات از طریق فروش تراکم به نوعی تهدید محسوب می‌شود.وی افزود: امکانات مالی که در اختیار واحدهای اجرایی شهرداری وجود دارد در مناطق و معاونت‌ها یکسان نیست و مناطق با قدرت مانور مالی که تهاتر و تراکم است به سرعت برنامه‌ریزی می‌کنند. خادم گفت: از ۷۰۵ پروژه بازدید شده، ۲۷۹ پروژه مناطق در شرایط بهره‌برداری قرار دارد و ۳۰ پروژه به دلیل نواقص امکان بهره‌برداری ندارند. وی با بیان اینکه ۱۲۲ پروژه مطابق زمان‌بندی بودجه عمل نکرده‌اند، گفت: از ۱۸۶ پروژه در معاونت‌ها، ۳۷ پروژه آماده بهره‌برداری و ۳ پروژه دارای نقص است. وی اظهار داشت: حدود یک‌سوم پروژه‌هایی که شهرداری تهران کار می‌کند، تغییر برآورد دارد که اگر این میزان بودجه قابل تغییر باشد اعتبار و سندیت بودجه را دچار مشکل می‌کند. رئیس کمیسیون برنامه و بودجه شورای اسلامی شهر تهران تصریح کرد: ۷۶/۴ درصد درآمد نقدی و ۱۰۷ درصد درآمد غیرنقدی شهرداری محقق شده و به طور کلی می‌توان گفت ۸۹/۸ درصد کل درآمدهای نقدی و غیرنقدی شهرداری در سال ۸۸ محقق شده است.

□ طرح‌های شهرداری عقب‌تر از طرح‌های دولتی

عضو کمیسیون برنامه و بودجه شورای شهر تهران گفت: با توجه به اینکه شهرداری تهران از نظر مالی و ابزارهای اجرایی از دولت غنی‌تر است، طرح‌های شهری باید سریع‌تر از طرح‌های دولتی اجرا شود. محمدعلی نجفی در این جلسه با اشاره به پیشرفت ۶۱ درصد طرح‌های شهری در سال گذشته، گفت: پیشرفت فیزیکی طرح‌های دولتی در سال گذشته بالای ۷۰ درصد بوده و شهرداری تهران باید این مساله را بررسی کند. وی ادامه داد: عملکرد مناطق شهرداری تهران نیز در پیشرفت فیزیکی طرح‌ها از عملکرد معاونت‌ها بهتر بوده و شهرداری تهران باید در این مساله نیز نظارت داشته باشد.

□ تفاوت در نتایج سنجش پروژه‌های شهرداری برای مدیریت شهری مناسب نیست

سخنگوی شورای شهر تهران گفت: تفاوت در نتایج سنجش پروژه‌های شهرداری تهران برای مجموعه مدیریت شهری مناسب نیست و شورا و شهرداری باید آیتم‌های سنجش را با یکدیگر هماهنگ کنند. خسرو دانشجو در جریان ارائه گزارش رسول خادم درباره نظارت بر عملکرد پروژه‌های عمرانی سال ۸۸ شهرداری تهران، گفت: حوزه معاونت عمران شهرداری تهران برخلاف بودجه مصوبه شورای شهر در سال گذشته نتوانست طرح‌های تأکیدی را هم انجام دهد. وی افزود: برآورد غیرمنطقی هزینه طرح‌های بزرگی مانند تونل توحید و اختلاف فاحش برآورد اولیه با هزینه تمام شده باعث شد که بودجه این طرح‌ها از محل بودجه طرح‌های دیگر تامین شود و طرح‌های کوچک‌تر متوقف بماند. دانشجو با بیان اینکه تفاوت در نتایج سنجش طرح‌ها و پروژه‌های شهری برای مجموعه مدیریت شهری مناسب نیست، گفت: شورای شهر و شهرسازی باید آیتم‌های سنجش پروژه‌های شهری را با یکدیگر هماهنگ کنند تا آمار متفاوتی ارائه نشود. معصومه آباد، عضو کمیسیون فرهنگی و اجتماعی شورای شهر تهران بعد از اظهارات دانشجو تصریح کرد: آمار ارائه شده از عملکرد شهرداری تهران نسبت به سال گذشته وضع بهتری دارد و امسال عملکرد شهرداری با شفافیت و رویکرد بهتری ارائه شد.

وی افزود: حتی شاخص‌های جزئی نیز در عملکرد شهرداری لحاظ شده است. آباد اظهار داشت: در ارائه آمار عملکرد شهرداری تهران باید شاخص‌های مورد نظر براساس اهمیت رتبه‌بندی شود تا گزارش بهتری از ارائه آمار داشته باشیم. وی افزود: اجرای مصوبات شورای شهر از سوی شهرداران مناطق نیز باید یکی از آیتم‌هایی باشد که در گزارش نظارتی شورای شهر در نظر گرفته می‌شود.

□ اعتراض به ادامه ساخت وسازهای غیرمجاز

رئیس کمیسیون توسعه و عمران شورای شهر تهران در ادامه جلسه در اعتراض به ادامه ساخت و ساز غیرمجاز در منطقه یک و ۲ با اطلاع شهرداری منطقه، گفت: چند ماه از اعتراض و تذکر اولیه گذشته، اما پروژه‌ای که قرار بود متوقف شود، شبانه‌روز و چند شیفته در حال اجراست و انگار نه انگار که شورای شهر تهران اعتراض کرده است.

حمزه شکیب در تذکری، گفت: چند ماه از اعتراض شورا گذشته، اما نه تنها پاسخی ارائه نشده، بلکه پروژه مورد اعتراض در منطقه یک به صورت چندشیفته در حال اجراست. وی خطاب به معاون شهرسازی و معماری شهردار تهران که در جلسه حضور داشت، یادآور شد: چرا وقتی خود شما نامه می‌نویسید تا اقدامی انجام نشود، بی‌توجهی می‌شود و ساختمانی که ۷ طبقه پروانه ساختمانی داشته برای ۱۴ طبقه در حال ساخت است. شکیب ادامه داد: چقدر احترام بگذاریم و نگوییم، این حق مردم است که در حال تضییع است. وی خطاب به معاون شهرسازی شهردار که برای طرح تفصیلی شهر تهران در جلسه حضور داشت، خاطرنشان کرد: این همه روی طرح تفصیلی و جامع کار کردیم، آن وقت در کنار گوش ما و جلوی چشممان ۷ طبقه را ۱۴ طبقه می‌سازند و کاری نمی‌شود! شما مسؤول هستید، چرا کاری نمی‌شود؟! وی در ادامه، عنوان کرد: حداقل به شورای شهر تهران و حرف اعضا احترام بگذارید و اقدامی انجام دهید! حسن بیادی، نایب‌رئیس شورای شهر تهران که امروز در غیاب مهدی چمران ریاست شورای شهر تهران را بر عهده داشت، در ادامه اظهارات شکیب، گفت: ساخت و سازها کماکان ادامه دارد و ما هنوز هیچ پاسخی درباره تذکرهای قبلی دریافت نکرده‌ایم و علاوه بر موارد قبلی چندین گزارش تخلف دیگر شناسایی شده است. براساس این گزارش در جلسه روز گذشته یک فوریت طرح اصلاحیه مصوبه ساماندهی سازمان‌ها و شرکت‌های تابعه شهرداری مورد بررسی قرار گرفت و شورای شهر ۴ ماده دیگر از طرح تفصیلی یکپارچه شهر تهران را بررسی و تصویب کرد.

چهارمین کارگاه بین‌المللی ادغام برنامه‌های سل و ایدز برگزار شد

یک سوم مبتلایان به ایدز در معرض ابتلا به سل هستند

رئیس بیمارستان مسیح دانشوری گفت: یک‌سوم کسانی که به ویروس ایدز مبتلا هستند به بیماری سل نیز مبتلا می‌شوند که در مناطق مختلف دنیا این رقم متفاوت است. علی‌اکبر ولایتی در چهارمین کارگاه بین‌المللی ادغام برنامه‌های سل و ایدز که روز گذشته با حضور کارشناسان و متخصصان سل و ایدز کشورهای اسلامی و نماینده سازمان بهداشت جهانی در تهران گشایش یافت، گفت: در گذشته زمانی که ویروس ایدز پدیدار شد، سل در دنیا به سمت ریشه‌کن شدن بود، اما ناگهان پدید آمدن ویروس ایدز و عفونت ناشی از آن موجب بازگشت بیماری سل شد. وی با اشاره به تاسیس صندوق مبارزه با بیماری HIV و مالاریا گفت: مبارزه با این نوع بیماری‌ها در جهان در حال پیگیری است. رئیس بیمارستان مسیح دانشوری گفت: هیچ کشوری از ابتلا به بیماری سل و ایدز مصون نیست و باید به صورت جهانی با این بیماری‌ها مبارزه شود و منطقه به منطقه این کار را انجام دهند. ولایتی افزود: بیمارستان مسیح دانشوری به عنوان مرکز مبارزه با سل در منطقه خاورمیانه شناخته شده است. مبارزه با بیماری سل و ایدز همزمان کار سنگینی است که ایران به‌عنوان کشوری مرجع شناخته شده است و تجربیات خود را به کشورهای دیگر منتقل می‌کند. رئیس بیمارستان مسیح دانشوری اضافه کرد: در گذشته از هر یکصدهزار نفر حدود ۴۰ نفر به این بیماری مبتلا بوده‌اند که این رقم طی گذشت ۱۵ سال به ۱۴ تا ۱۵ در یکصدهزار نفر رسیده است. محمد رزاقی، رئیس دانشگاه علوم پزشکی شهید بهشتی نیز با بیان اینکه حدود ۳ تا ۵ درصد مبتلایان به سل در خاورمیانه به ایدز مبتلا می‌شوند، گفت: بیشتر این معتادان تزریقی هستند. وی گفت: آنچه امروز بیماری سل را به عنوان یک مشکل مطرح می‌کند، شیوع بیماری ایدز است. به‌عنوان مثال در صحرای آفریقا ۷۰ درصد از مبتلایان به سل به بیماری HIV (ایدز) مبتلا هستند. رزاقی اضافه کرد: شیوع بالای ایدز در صحرای آفریقا بیشتر مربوط به مشکلات جامعه آنهاست ولی در کشورهای خاورمیانه مربوط به معتادان تزریقی است. رئیس دانشگاه علوم پزشکی شهید بهشتی اضافه کرد: ایران به‌عنوان یکی از کشورهای پیشرفته و پیشرو در زمینه کنترل سل در دنیا برنامه مدونی را برای پیشگیری این بیماری انجام داده است اما در سال‌های اخیر کشف همزمان سل و ایدز بویژه در معتادان موجب شده است که کارهای بیشتری صورت گیرد. رزاقی گفت: برنامه کاهش خطر بیماری ایدز و سل به برنامه پیشگیری اضافه شده است که علاوه بر کنترل بیماری ایدز برنامه کاهش خطر نیز انجام شود.

معاون اجتماعی و فرهنگی شهرداری تهران خبر داد

ایجاد ۳ هزار و ۵۰۰ سامانه نشاط تابستانی در پایتخت

معاون اجتماعی و فرهنگی شهرداری تهران از راه‌اندازی ۳ هزار و ۵۰۰ سامانه نشاط تابستانی در سطح شهر تهران خبر داد.به گزارش فارس، محمدهادی ایازی افزود: امسال برای اوقات فراغت کودکان، نوجوانان و جوانان و همه اقشار، برنامه گسترده اوقات فراغت و سامانه‌های نشاط محلات پیش‌بینی شده است. معاون اجتماعی و فرهنگی شهرداری تهران همچنین گفت: از ویژگی‌های برنامه‌های امسال در اوقات فراغت رفع دغدغه‌های خانواده‌ها برای برنامه‌ریزی تعطیلات فرزندانشان است که این برنامه‌های متنوع و نشاط‌آور در زمینه‌های آموزشی، ورزشی، تهرانگردی، سامانه‌های نشاط و فعالیت‌های فرهنگی است که در بوستان‌ها و با مشارکت همه شهروندان و نخبگان برگزار خواهد شد. ایازی درباره مصادف بودن اوقات فراغت با فصل نیایش (ماه‌های عبادی رجب، شعبان و رمضان) افزود: خوشبختانه نگاه به این ماه‌ها نگاه استقبال از برکات و رحمت‌های الهی در آنهاست که برای مومنان فرصتی است که با روحیه شاداب و چهره بشاش به استقبال این ماه‌ها بروند که در آنها روزهای فرخنده‌ای چون ۱۳ رجب و اعیاد شعبانیه بویژه نیمه شعبان را داریم که از جشن‌های بزرگ اسلامی است. وی با تاکید بر این مطلب که شهرداری تهران پیش‌بینی کرده است تا دامنه اقدامات مجموعه‌های ورزشی خود را توسعه دهد، افزود: با این هدف همچنین در نظر داریم فعالیت‌های مجموعه فرهنگی خود را نیز جدی‌تر از گذشته به انجام رسانیم. معاون اجتماعی و فرهنگی شهردار تهران گفت: بالغ بر ۳ هزار و ۵۰۰ سامانه نشاط در سطح شهر تهران برای تابستان پیش‌بینی شده است. ایازی با اشاره به فعالیت‌های در نظر گرفته شده برای ماه مبارک رمضان نیز بیان کرد: در ماه رمضان در نظر داریم فعالیت‌های قرآنی را به طور گسترده در سطح شهر به انجام رسانیم که دراین راستا خیمه‌های قرآنی جهت برگزاری مراسم قرآنی در مناطق ایجاد می‌شود. وی اضافه کرد: در ایام ماه مبارک رمضان یک خیمه قرآنی بزرگ نیز در محل باغ موزه دفاع مقدس با هدف اجرای برنامه‌های قرآنی در طول این ۳۰ شب راه‌اندازی می‌شود. معاون اجتماعی و فرهنگی شهردار تهران افزود: به‌طور کلی شهرداری تهران قطعا در ایام تابستان برنامه‌هایی شاد، توام با نگاه معرفتی برای جوانان سطح شهر تهران در نظر گرفته که امیدواریم این برنامه‌ها به نحو احسن اجرا شود. ایازی تصریح کرد: همچنین در برنامه‌های اوقات فراغت برای ماه رجب برنامه تهرانگردی با هماهنگی مترو و اتوبوسرانی در منطقه ۱۲ و ایستگاه امام خمینی(ره) پیش‌بینی شده است.

وزیر کشور در جلسه شورای اجتماعی اعلام کرد

راه‌اندازی کمیته سامان ازدواج آسان در همه شهرستان‌ها

گروه اجتماعی: وزیر کشور گفت : کمیته سامان ازدواج آسان برای اجرایی کردن مصوبه شورای اجتماعی کشور مبنی بر ایجاد تسهیلات لازم برای ازدواج آسان و پایدار در تمام شهرستان‌های کشور راه‌اندازی می‌شود. مصطفی‌محمد نجار، وزیر کشور در نشست آسان‌سازی امر ازدواج اظهار داشت: کمیته سامان ازدواج آسان متشکل از فرماندار، امام جمعه و رئیس شورای اسلامی شهر و برخی از خیرین شهرستان خواهد بود و این کمیته موظف است تمام امکانات موجود در شهرستان و تسهیلات لازم را برای ازدواج آسان و پایدار جوانان بسیج کند. نجار همچنین از راه‌اندازی شبکه فعالان و خیرین ازدواج آسان در تمام استان‌های کشور خبر داد و گفت: این شبکه هم‌اکنون در ۷ استان راه‌اندازی شده است و تا پایان سال در ۲۰ استان فعال خواهد شد. رئیس شورای اجتماعی کشور با اشاره به مصوبات آخرین جلسه این شورا در اسفند سال گذشته

تصریح کرد : یکی از مصوبات آن جلسه ایجاد زمینه لازم برای ازدواج آسان و پایدار بود که مقرر شد این موضوع را سازمان ملی جوانان پیگیری کرده و به سرانجام برساند و شورای اجتماعی کشور نیز به عنوان عالی‌ترین مرجع تصمیم‌گیری در امور اجتماعی نقش هماهنگی، هدایت، نظارت و راهبردی داشته باشد. وزیر کشور همچنین از تشکیل اتاق فکر با موضوع ازدواج آسان و پایدار در وزارت کشور خبر داد و گفت : توسعه فرهنگ وساطت خانواده‌ها در امر ازدواج، فرهنگ‌سازی جهت کاهش انتظارات و آداب و رسوم دست و پاگیر و ارائه الگوی مناسب به خانواده‌ها و جوانان و اختصاص سالن‌ها و تالارهای پذیرایی جهت برگزاری مراسم ازدواج آسان از جمله پیشنهادات این اتاق فکر برای آسان‌سازی ازدواج است. وی با تأکید برحضور خیرین در امر ازدواج آسان بیان داشت: حضور فعالان و شخصیت‌های مؤثر فرهنگی و خیرین در این زمینه ضروری است. نجار با بیان اینکه باید هماهنگی و حمایت لازم از بنیادها و کانون‌های خیرین در امر ازدواج آسان صورت بگیرد، تصریح کرد: دولت آمادگی کامل دارد تا علاوه بر تسهیلاتی که در امر ازدواج ارائه می‌دهد با خیرین در این زمینه همکاری لازم را انجام دهد. در این جلسه علیرضا افشار معاون اجتماعی وزیر کشور، بذرپاش رئیس سازمان ملی جوانان، محمدیان رئیس نهاد نمایندگی مقام معظم رهبری در دانشگاه‌ها، انواری رئیس کمیته امداد امام خمینی(ره)، لولاچیان رئیس جامعه تعلیمات اسلامی و بنیاد فرهنگی امام صادق(ع)، اعتمادیان مشاور رئیس‌جمهور، گلشن مدیر کانون ازدواج آسان و خانم عباسی مدیرکل مرکز امور بانوان وزارت کشور و جمعی از خیرین به بیان دیدگاه‌ها، نظرات و پیشنهادات خود در زمینه تدوین و ترویج و فرهنگ‌سازی ازدواج آسان، پایدار و آگاهانه پرداختند.

پرداخت بدهی تأمین اجتماعی به مراکز درمانی تا پایان تیر

همه بدهی سال ۸۸ سازمان تأمین اجتماعی به مراکز درمانی تا پایان ماه جاری پرداخت می‌شود. این نویدی است که روز گذشته معاون درمان سازمان تأمین اجتماعی در گفت‌وگو با فارس داد و گفت: در صورتی که سازمان تأمین اجتماعی ۲۰۰میلیارد تومان به مراکز درمانی پرداخت کند، بدهی این سازمان در سال ۸۸ تمام می‌شود. فرید باران‌پوریان برای اینکه امید بیشتری به طلبکاران خود و مردم بدهد اشاره‌ای کرد به اینکه بدهی سازمان تأمین اجتماعی نسبت به سال گذشته جلوتر است. وی گفت: در سال گذشته تأمین اجتماعی توانست در مرداد بدهی سال ۸۷ را پرداخت کند و امسال در تیرماه بدهی سال ۸۸ را تسویه می‌کند. اما باران پوریان نگفت که طبق

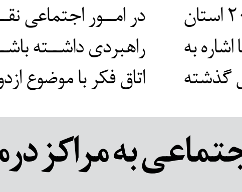

قانون بودجه بیمه‌ها باید ۶۰ درصد مطالبات را بلافاصله و ۴۰ درصد باقیمانده را حداکثر در مدت ۳ ماه پرداخت کنند. این در حالی است که حتی اگر تا پایان تیر ماه تامین اجتماعی بدهی سال ۸۸ را تسویه کند باز هم به مراکز درمانی بدهکار است. البته به گفته معاون درمان سازمان تأمین اجتماعی، پرداخت بدهی سال ۸۹ تأمین‌اجتماعی به مراکز درمانی از مرداد شروع می‌شود. در صورتی که این وعده محقق شود به طور حتم دیگر بی انگیزگی پزشکان و چالش‌های مراکز درمانی را کمتر شاهد خواهیم بود و پیامدهای بی‌رغبتی مراکز درمانی در عقد قرارداد با بیمه‌ها، مشکلات حوزه بهداشت و درمان کشور را بیشتر نمی‌کند.

اعلام مقررات جدید کسر خدمت کارکنان وظیفه

مدیرکل مشمولان نیروهای مسلح درباره رفع مشکلات کسر خدمت مشمولان وظیفه اعلام کرد: در اجرای مقررات خدمت یکی از فرزندان جانبازان به ازای یک درصد ۲۱ روز، رزمندگان به ازای هر ماه جبهه ۱۸ روز و آزادگان هر ماه اسارت ۱۵ روز کسر می‌شود. به گزارش مهر، سردار موسی کمالی، مدیر مشمولان نیروهای مسلح درباره شرایط جدید کسر خدمت کارکنان وظیفه همچنین اظهار داشت: خدمت بسیجیان فعال به ازای هر سال خدمت در بسیج ۴۵روز تا ۳ ماه جزو خدمت دوره ضرورت محاسبه و حداکثر تا ۹ماه از خدمت آنها کسر می‌شود. وی ادامه داد: از آنجایی که ارائه اسناد و مدارک و بررسی موارد فوق در حین خدمت دوره ضرورت مشکلاتی را برای مردم و نیروهای مسلح ایجاد می‌کند، تصمیم گرفته شد مدارک همه افراد واجد شرایط قبل از اعزام رسیدگی و به میزان کسر خدمت آنان در برگ اعزام درج شود. سردار کمالی در ادامه خاطرنشان کرد: به همین منظور همه افراد واجد شرایط قبل از اخذ برگ اعزام به خدمت باید به مبادی ذی‌ربط مراجعه و مدارک قانونی کسر خدمت خود را اخذ و به همراه دیگر مدارک لازم جهت اخذ برگ اعزام به خدمت به مراکز پلیس +۱۰ تحویل دهند. مدارک فوق از سوی سازمان وظیفه عمومی بررسی و مدت کسر خدمت ارائه شده در برگ اعزام به خدمت آنان درج می‌شود. وی گفت: کسانی که به خدمت اعزام شده‌اند یا قبلا برگ اعزام دریافت کرده‌اند کماکان کسر خدمت آنها در حین خدمت رسیدگی خواهد شد و از مراجعه به پلیس +۱۰ یا مراکز وظیفه عمومی ناجا خودداری کنند. وی افراد در شمول این مقررات را بالغ بر ۱۵۰ هزارنفر اعلام کرد. سردار کمالی افزود: همه افراد وظیفه عمومی که جهت انجام خدمت دوره ضرورت فراخوانی می‌شوند باید بموقع خود را جهت انجام خدمت دوره ضرورت معرفی کنند و هیچ برنامه‌ای جهت بخشش اضافه خدمت مشمولان غایب وجود ندارد.

رواق

راه‌اندازی پایگاه اینترنتی ارزیابی دانشگاه‌ها و مؤسسات پژوهشی کشور

جعفر مهراد، رئیس مرکز منطقه‌ای اطلاع‌رسانی علوم و فناوری گفت: پایگاه اینترنتی ارزیابی دانشگاه‌ها و موسسات پژوهشی کشور در شیراز راه‌اندازی شد. به گزارش فارس، مهراد افزود: از جمله کارکردهای این مرکز تامین اطلاعات علمی و فنی جهان اسلام و سنجش عملکردهای پژوهشی در سطح این جغرافیا بوده که از طریق پایگاه اطلاع‌رسانی مرکز انجام می‌شود. وی اظهار داشت: اگر قرار است ایران در منطقه به صورت موفق ظاهر شود باید دستاوردهای علمی و تخصصی خود را در جهان عرضه کند و از این طریق دانشجویان دیگر کشورها می‌توانند از پیشرفت‌های علمی در ایران اطلاع کسب کنند. وی با بیان اینکه در این سایت حفظ ارزش و اعتبار دانشگاه‌ها و مراکز عالی مورد توجه قرار گرفته، تاکید کرد: کارهای مطابقتی در این سایت با استانداردهای جهانی همخوانی دارد و ارزیابی مطابق اصول انجام شده، زیراحفظ اعتبار دانشگاه‌ها در اولویت اول ما است. همچنین محمدرضا قانع، مجری طرح گفت: ۲۵۲ دانشگاه و مرکز علمی در این سایت مورد بررسی قرار گرفته‌اند که در یک فضای مناسب براحتی در اختیار مراجعان قرار خواهد گرفت.

نقل‌قول

■ معاون عمرانی وزیر آموزش و پرورش: سالن‌های ورزشی در داخل یا جنب مدارس دخترانه احداث می‌شود.

■ مدیر مدارس غیردولتی آموزش و پرورش شهر تهران: دریافت کامل شهریه مدارس غیردولتی قبل از آغاز فصل ثبت‌نام تخلف است.

■ قائم‌مقام اتحادیه صنایع بازیافت: انتقال زباله‌های خطرناک بیمارستانی به حمل و نقل ویژه شهری نیاز دارد.

■ رئیس سازمان آموزش و پرورش استثنایی: با کمک خیرین، انجمن کودکان استثنایی برای حمایت از دانش‌آموزان با نیاز ویژه تشکیل می‌شود.

دریچه

اعلام جزئیات طرح تعویض پلاک موتوسیکلت در تهران

پلیس راهنمایی و رانندگی ناجا جزئیات طرح ملی تعویض پلاک موتوسیکلت را اعلام کرد. معاونت اجتماعی و فرهنگ ترافیک پلیس راهنمایی و رانندگی ناجا در اطلاعیه‌ای در راستای اجرای طرح ملی تعویض پلاک موتوسیکلت و با توجه به مراجعه بیش از پیش و خارج از زمان پیش‌بینی شده مالکان موتوسیکلت به مراکز تعویض پلاک خودرو جهت هماهنگی و تسریع در روند اجرایی این طرح نشانی مراکز شش‌گانه تعویض پلاک موتوسیکلت در تهران و مدارک و شرایط مورد نیاز جهت شماره‌گذاری موتوسیکلت به همراه جدول زمان‌بندی مراجعه مالکان را اعلام کرد. جدول زمانبندی مراجعان برای تعویض پلاک قدیمی موتوسیکلت به ملی به این شرح است:

(نخستین عدد سمت راست پلاک، بدون توجه به سریال پلاک اعداد)

- اعداد یک و ۲ از اول اردیبهشت ۸۹ تا اول مرداد ۸۹
- اعداد ۳ و ۴ از اول مرداد ۸۹ تا اول آبان ۸۹
- اعداد ۵ و ۶ از اول آبان ۸۹ تا اول دی ۸۹
- اعداد ۷ و ۸ از اول بهمن ۸۹ تا اول اردیبهشت ۹۰
- عدد ۹ و سایر اعداد تعویض پلاک نشده از اول اردیبهشت۹۰ تا اول مرداد ۹۰

گفتنی است، مهلت مراجعه ۳ ماه است. براساس این گزارش، مدارک و شرایط مورد نیاز جهت شماره‌گذاری موتوسیکلت شامل حضور مالک یا نماینده قانونی وی به همراه مدارک و موتوسیکلت، ارائه سند فروش کارخانه یا برگ گمرکی ترخیص موتوسیکلت، ارائه مدرک احراز هویت (مانند کارت ملی، شناسنامه، گذرنامه، گواهینامه)، ارائه مدرک احراز سکونت مالک (از قبیل: فیش آب، برق یا سند منزل مسکونی یا اجاره‌نامه محضری، معرفینامه از کارگزینی اداره متبوع با قید محل سکونت و...)، ارائه بیمه شخص ثالث معتبر و ارائه فیش پلاک به مبلغ ۱۰ هزار ریال به حساب ۹۵۸۸۸ بانک ملی می‌شود. همچنین مدارک و شرایط اخذ پلاک المثنی برای موتوسیکلت شامل حضور مالک یا نماینده قانونی وی به همراه مدارک و موتوسیکلت، اعلام به آگاهی، ارائه سند مالکیت، ارائه مدرک احراز سکونت مالک (از قبیل: فیش آب، برق یا سند منزل مسکونی یا اجاره‌نامه محضری، معرفینامه از کارگزینی اداره متبوع با قید محل سکونت و...)، ارائه مدرک احراز هویت (مانند کارت ملی، شناسنامه، گذرنامه، گواهینامه)، ارائه بیمه شخص ثالث معتبر، ارائه فیش به مبلغ ۲۰ هزار ریال (اگر پلاک قدیمی ۴ رقمی است به حساب ۷۱۵۰ بانک ملی- اداره زندان‌ها و اگر پلاک ۵ رقمی است به حساب سیبا ۰۱۰۰۸۰۱۴۲۶۰۰۴) می‌شود. نشانی مراکز ششگانه تعویض پلاک موتوسیکلت نیز به شرح زیر است:

مرکز خاوران: کیلومتر ۱۰ جاده خاوران، بعد از سه‌راه خاورشهر

مرکز میثم: کیلومتر ۱۷ جاده مخصوص کرج، خیابان داروپخش، خیابان روزدارو

مرکز آزادی: میدان آزادی، اول جاده مخصوص، بعد از فروشگاه، نبش خیابان بیمه

مرکز الغدیر: یافت‌آباد، بلوار الغدیر، روبه‌روی بیمارستان شهدای یافت آباد

مرکز یادگار امام: خیابان آزادی، خیابان زنجان شمالی، جنب ستاد ترخیص

مرکز اتحاد: حکیمیه، خیابان اتحاد، اتحاد ۵

سرخط

■ تیم‌های ایرانی در ۲ لیگ مسابقات جهانی ربوکاپ تیم ژاپن را مغلوب خود کردند.

■ بیش از ۴۵ درصد زنان سرپرست خانوار در کشور بیش از ۶۰ سال دارند.

■ آموزش و پرورش۴۰ هزار نفر را در آزمون کاردانی فنی و حرفه‌ای آموزش و پرورش پذیرش می‌کند.

■ به گفته مدیر دفتر هماهنگی تحقیقات دانشجویی وزارت بهداشت ۱۰ میلیارد ریال به کمیته‌های تحقیقات دانشجویی اختصاص یافت.